

明治安田損害保険の現状2011

(平成23年度版／平成22年度決算)



明治安田損害保険株式会社

は じ め に

みなさまには、日頃より格別のご愛顧を賜り、厚くお礼申し上げます。

また、このたびの地震により、被災された地域のみなさまに心よりお見舞い申し上げます。

当社は、これまで培ってまいりましたノウハウを活かしつつ、親会社である明治安田生命の生命保険事業とのシナジー効果を発揮して、主に企業・団体のお客さまを中心に特色ある付加価値の高い保険サービスをご提供することで、お客さまのご期待にお応えできるよう努めております。

平成20年4月から第2次中期経営計画（3ヵ年）をスタートし、「お客さまを大切にする会社」として中長期的に持続的な成長を実現すべく取り組んでまいりました。

平成22年度は第2次中期経営計画の最終年度として、内部管理態勢の整備を重点的に進めてまいりました。さらに、いっそうの独自性発揮による新たな成長戦略の構築を目指し、平成23年4月からスタートした第3次中期経営計画（3ヵ年）に繋がる年度として、新規チャネル・マーケットの開拓に関する態勢の整備に努めてまいりました。

引き続き、お客さまニーズに的確に対応すべく、先進の制度提案による団体福祉の充実と独自のリスクソリューション提案による事業の安定のための各種取組みを進めてまいる所存です。

このような当社の事業活動について、みなさまにご理解をより深めていただくために「明治安田損害保険の現状2011」を作成いたしました。

本誌が、みなさまに当社をご理解いただくうえで、少しでもお役に立てば幸いに存じます。

今後とも、なおいっそうのご支援とご愛顧を賜りますようお願い申し上げます。

会 社 プ ロ フ ィ ー ル

〔 経営方針・企業ビジョン・行動規範 〕

経営方針

私たちは、お客さまを大切にする会社に徹し、明治安田生命の生命保険事業とのシナジー効果を発揮して、特色のある付加価値の高い保険サービスをご提供することにより、お客さまから信認される損害保険会社を目指してまいります。

企業ビジョン

- ◆ 独自のソリューション提案によるお客さまの事業の安定と、先進の制度提案によるお客さまの団体福祉の充実に貢献する会社
- ◆ 新たな市場・価値を創造し、成長しつづける会社
- ◆ 働く者すべてが高度な専門性と豊かな業務知識を備え、個人の能力を最大限に発揮できる会社

行動規範

- ◆ 高い倫理観と協働の精神
- ◆ お客さまへの感謝と責任
- ◆ 社会への貢献
- ◆ 自己の成長と発展

〔 会社の特色 〕

当社は、明治安田生命グループの損害保険会社として企業・団体のお客さま向けに、クオリティの高い総合保障サービスをご提供し、確かな安心と豊かさをお届けしてまいります。これまで、企業・団体のお客さまの補償ニーズに幅広くお応えしてまいりました傷害保険分野での商品・サービスをいっそう充実させるとともに、新種保険分野においても、今後、一段と多様化する企業・団体のお客さまの潜在的補償ニーズに的確にお応えできる「リスクソリューション®」*商品等をご提供することなどにより、企業・団体のお客さまのご発展に貢献してまいります。

*明治安田損害保険では、「リスクソリューション®」の商標登録（商標番号：4629633号）を行なっております。

〔 会社概要 〕

平成23年3月31日現在

- ◆ 名称（商号）：明治安田損害保険株式会社
Meiji Yasuda General Insurance Co., Ltd.
- ◆ 設立：平成8年8月8日
- ◆ 資本金：520億円
- ◆ 総資産：810億円
- ◆ 正味収入保険料：136億円
- ◆ 従業員数：175名
- ◆ 代理店数：618店
- ◆ 本社所在地：東京都千代田区神田司町二丁目11番地1
- ◆ 出資比率：明治安田生命保険相互会社 100%

〔 第3次中期経営計画の概要 〕

当社は、法人・団体専門損害保険会社として商品・サービス、募集チャネル等でいっそうの独自性発揮により新たな成長戦略を構築するとともに、保険金支払い等のお客さまサービスの適切な遂行を通じてお客さま満足・信頼度の向上を図り、「お客さまを大切にする会社」として一段の進化・成長を目指すことを企図し、平成23年4月から3ヵ年の第3次中期経営計画をスタートしております。

第3次中期経営計画は、以下を中心に重点的な実施事項を設定し、取組みを行なっております。

1. 既存のマーケットの深耕や新たなマーケット開拓による収入保険料の継続的な増大
2. アンダーライティング、保険金支払い等の基幹業務品質の向上によるお客さまサービスのいっそうの拡充

目次

I 会社の概況及び組織

5

1 代表的な経営指標	5
2 会社の沿革	7
3 経営の組織	9
4 株主・株式の状況	10
1. 基本事項	10
2. 株主総会議案等	10
3. 株式分布状況及び大株主	11
4. 配当政策	11
5. 資本金の推移	11
6. 最近の新株及び社債の発行	11
5 役員の状況	12
6 従業員の状況	14
1. 従業員の状況及び平均給与	14
2. 研修制度	14
7 その他	14
1. 情報提供活動	14
2. 社会公共活動	15
3. トピックス等	17
4. 業務の代理・事務の代行	17
5. 旧会社におけるご契約について	18
6. 保険会社及びその子会社等の概況	18

II 主要な業務の内容

19

1 保険のしくみ	19
1. 損害保険制度	19
2. 損害保険契約の性格	19
3. 再保険について	19
2 取扱商品	20
1. 販売商品の一覧	20
2. 主な商品の開発・改定状況	22
3 お客さまサービス	23
1. お客さまとのコミュニケーションとサービス向上	23
2. リスクソリューション®サービス	26
4 約款	27
1. 約款の位置づけ	27
2. ご契約時にご留意いただく事項	27
3. 約款に関する情報提供方法	27
5 保険料	28
1. 保険料の收受・返れい	28
2. 保険料率	28
6 保険募集	29
1. 保険の募集とご契約の手続き	29
2. 代理店の役割と業務内容	30
3. 損害保険代理店制度及び募集態勢	30
4. 勧誘方針	31
7 保険金のお支払い	32
1. 保険金お支払いのしくみ	32
2. 保険金の適切なお支払いへの取組み	33

III 会社の運営

34

1 コーポレート・ガバナンス体制	34
2 内部統制環境の整備	34
3 リスク管理体制	38
4 法令等遵守体制	40
1. 行動憲章	41
2. コンプライアンス・マニュアル	42
3. 社外・社内の監査・検査体制	42
4. 個人情報保護に関する基本方針 （プライバシーポリシー）	42
5. 反社会的勢力の排除のための基本方針	46
6. 利益相反管理方針	47
5 健全な保険数理に基づく責任準備金の確認 についての合理性及び妥当性	48

IV 主要な業務に関する事項

49

1 平成22年度の事業概況	49
2 主要な業務の状況を示す指標（直近5事業年度）	52
3 業務の状況を示す指標	53
《主要な業務の状況を示す指標》	53
1. 保険料・一人当たり保険料	53
2. 受再正味保険料の額及び支払再保険料の額	54
3. 解約返戻金	54
4. 正味支払保険金の額及び元受正味保険金の額	55
5. 受再正味保険金の額及び回収再保険金の額	55
6. 保険引受利益	56
《保険契約に関する指標》	56
1. 契約者配当	56
2. 正味損害率、正味事業費率及びその合算率	57
3. 出再控除前の発生損害率、事業費率及びその合算率	57
4. 国内契約・海外契約別の収入保険料の割合	58
5. 出再を行なった再保険者の数	58
6. 出再保険料の上位5社の割合	58
7. 出再保険料の格付ごとの割合	58
8. 未収再保険金の額	59
《経理に関する指標》	59
1. 保険契約準備金	59
2. 責任準備金積立水準	60
3. 引当金明細表	60
4. 貸付金償却の額	60
5. 資本金等明細表	61
6. 損害率の上昇に対する経常利益又は経常損失の額の変動	61
7. 事業費の内訳	62
8. 売買目的有価証券運用損益	62
9. 有価証券売却益	62
10. 有価証券売却損	62
11. 有価証券評価損	62
12. 減価償却費明細表	63
13. 固定資産の処分損益	63

《資産運用に関する指標》	64
1. 資産運用方針	64
2. 現金及び預貯金	64
3. 資産運用の概況	65
4. 利息配当収入の額及び運用利回り	65
5. 資産運用利回り（実現利回り）	66
6.（参考）時価総合利回り	67
7. 海外投融資残高及び利回り	67
8. 商品有価証券	68
9. 保有有価証券の内訳	68
10. 保有有価証券利回り	68
11. 有価証券残存期間別残高	69
12. 業種別保有株式	69
13. 貸付金残存期間別残高	70
14. 貸付金担保別内訳	70
15. 貸付金使途別内訳	70
16. 貸付金業種別内訳	71
17. 貸付金企業規模別内訳	71
18. 貸付金地域別内訳	71
19. 有形固定資産	72
20. 支払承諾の残高内訳	72
21. 支払承諾見返の担保別内訳	72
22. 長期性資産	72
23. 公共関係投融資（新規引受ベース）	72
24. 住宅関連融資	72
25. ローン金利	73
《特別勘定に関する指標》	73
④ 責任準備金の残高の内訳	74
⑤ 期首時点支払備金（見積り額）の当期末状況 （ラン・オフ・リザルト）	74
⑥ 事故発生からの期間経過に伴う最終損害見積り額の推移表	75

V 財産の状況 76

① 計算書類	76
1. 貸借対照表	76
2. 損益計算書	81
3. 貸借対照表の推移	83
4. 損益計算書の推移	84
5. キャッシュ・フロー計算書	85
6. 株主資本等変動計算書	86
7. 1株当たり配当等	87
8. 1株当たり純資産額	87
9. 一人当たり総資産	87
② リスク管理債権	88
③ 元本補てん契約のある信託に係る貸出金の状況 （保険金信託業務を行う場合）	88
④ 債務者区分に基づいて区分された債権	88
⑤ 保険金等の支払能力の充実の状況 （ソルベンシー・マージン比率）	89
⑥ 時価情報等	91
1. 有価証券に係る時価情報	91
2. 金銭の信託に係る時価情報	92
3. デリバティブ取引情報	92
⑦ その他	92
⑧ 財務諸表の正確性・内部監査の有効性についての代表者確認書	93

VI 設備の状況 94

① 設備投資等の概要	94
------------	----

VII 損害保険用語の解説 95

I 会社の概況及び組織

1 代表的な経営指標

(単位：百万円、%)

項目	年度	平成21年度	平成22年度
正味収入保険料		13,411	13,688
正味支払保険金		5,091	5,171
正味損害率		43.6	43.0
正味事業費率		53.3	51.7
保険引受利益		285	385
経常利益		900	916
当期純利益		379	379
ソルベンシー・マージン比率		7,326.9	5,828.0
総資産額		97,645	81,003
純資産額		72,658	56,342
その他有価証券評価差額		762	414

<正味収入保険料>

正味収入保険料は、ご契約者のみなさまからいただいた保険料から、再保険取引に係る保険料を加減、諸戻金を控除し、さらに積立保険料を控除した保険料です。

<正味支払保険金>

正味支払保険金は、元受正味保険金と他の保険会社へ再保険で支払った受再保険金の合計額から、出再先の保険会社から受け取る回収再保険金を控除した保険金です。

<正味損害率>

正味損害率は、正味収入保険料に対する「正味支払保険金＋損害調査費」（お支払いした保険金と損害調査に要した費用）の割合です。

<正味事業費率>

正味事業費率は、正味収入保険料に対する「保険引受に係る営業費及び一般管理費＋諸手数料及び集金費」（保険の募集や保険契約の維持管理のために使用した費用）の割合です。

<保険引受利益>

保険引受利益は、保険引受収益（正味収入保険料等の合計）から、保険引受費用（正味支払保険金、諸手数料及び集金費等の合計）、保険引受に係る営業費及び一般管理費を控除し、さらにその他収支を加減したもので、保険の引受に係る利益となります。

<経常利益>

経常利益は、保険引受収益・費用、資産運用収益・費用を加減し、さらに営業費及び一般管理費、その他経常損益を加減したものです。

<当期純利益>

当期純利益は、経常利益に、固定資産処分損益等の特別損益、法人税及び住民税と法人税等調整額を加減したもので、損害保険会社の最終的な利益となります。

<ソルベンシー・マージン比率>

ソルベンシー・マージン比率は、通常の予測を超える危険（巨大災害、損害保険会社が有する資産の大幅な価格下落等）が発生した場合でも、保険金等について十分な支払余力を保持しているかどうかを示す行政監督上の客観的な判断指標のひとつです。200%以上であれば「保険金等の支払能力の充実の状況が適当である」とされています。

<総資産額>

貸借対照表上の「資産の部合計」の金額です。

<純資産額>

貸借対照表上の「純資産の部合計」の金額です。

<その他有価証券評価差額>

保有有価証券等については、売買目的、満期保有目的等の保有目的で区分し、時価評価等を行なっています。その他有価証券は、売買目的、満期保有目的等に該当しないものであり、その他有価証券の時価評価後の金額と時価評価前の金額との差額（評価損益）が、その他有価証券評価差額です。

<不良債権の状況>

不良債権には、「リスク管理債権」と「債務者区分による債権」の2つの基準があり、法令により開示が義務付けられています。

当社では、詳細な自己査定規程を定め、厳正な自己査定を実施しています。また、自己査定規程および査定結果に対しては、自己査定実施部署から独立した業務監査部が内部監査を実施し、その後監査法人による外部監査を受けており、信頼性の高い体制を構築しております。

自己査定の結果、価値の毀損の危険性が高いと判断された資産については、その度合いに応じ、自己責任原則に基づき適正な償却・引当を実施し、資産の健全性を確保しています。

また、償却・引当規程を定め、同規程に則り償却・引当を実施することにより、恣意性を排除しています。

●リスク管理債権の状況

「リスク管理債権」とは、貸付金のうち返済状況が正常でない債権をいい、「破綻先債権」、「延滞債権」、「3カ月以上延滞債権」、「貸付条件緩和債権」の4区分からなります。

平成22年度末現在、これらに該当する債権はありません。

●債務者区分による債権の状況

「債務者区分に基づいて区分された債権」は、貸付金のほかに未収収益等を含めた債権を、債務者の財政状態および経営成績等に基づいて区分したものであり、「破産更生債権及びこれらに準ずる債権」、「危険債権」、「要管理債権」、「正常債権」の4区分からなります。

平成22年度末現在、債権は、いずれも「正常債権」（債務者の財政状態及び経営成績に特に問題がないとされるもの）に区分されています。

2 会社の沿革

年月	旧安田ライフ損害保険株式会社	旧明治損害保険株式会社
平成 8年 8月	安田生命保険相互会社（現 明治安田生命保険相互会社）の100%出資子会社として設立（資本金 220 億円） 損害保険業免許取得	明治生命保険相互会社（現 明治安田生命保険相互会社）の100%出資子会社として設立（資本金 300 億円） 損害保険業免許取得
10月	営業開始 労働災害総合保険を発売	営業開始 会社役員賠償責任保険（D&O保険）を発売
平成 9年 1月	傷害保険、団体長期障害所得補償保険を発売 安田生命との生損セット商品『フルタイム』を発売	
2月		傷害保険を発売
3月		海外旅行傷害保険、国内旅行傷害保険を発売
4月	海外旅行傷害保険を発売	
5月	自動車損害賠償責任保険を発売	自動車損害賠償責任保険を発売
10月	懸賞付自動車保険『ワン太フル』を発売	懸賞付自動車保険を発売
11月	「交通事故入院お見舞いサービス」を開始	ホームページの開設
12月	債務返済支援保険を発売	長期所得補償保険を発売
平成10年 4月	「JAFロードサービス」の提供開始	団体長期障害所得補償保険、債務返済支援保険を発売
8月	家財専用火災保険『家財記念日』を発売 安田生命との生損セット商品『ダブルカバー』を発売	
10月	懸賞付自動車保険『NEWワン太フル』を発売	「指定修理工場制度（愛称：ほほえみ工場サービス）」を開始 「JRSロードサービス」の提供開始
11月	「指定修理工場制度（愛称：あんしん工場）」を開始	
12月	総合賠償責任保険『店下泰平』を発売	
平成11年 4月	「カーアシスタンスサービス」の提供開始	
5月		自動車保険に新割引制度導入
6月		ほほえみ工場プラスワンを開始
7月	新型自動車保険『NEWワン太フル カスタマーズベスト』を発売	
10月	安田生命との生損セット商品『グローイングプラス』を発売	明治生命グループと日新火災海上保険株式会社間で業務提携に関し基本合意
平成12年 3月	安田生命との生損セット商品『ファーストステージActivity』を発売	カートラブル時のロードサービスの無料化をスタート（一部のケースを除き、無料化）
4月		オーストラリアの大手損害保険グループQBE社と日本国内における取引信用保険の販売に関する業務協力協定を締結
5月	総合賠償責任保険『New店下泰平』を発売	
6月	家財専用火災保険『New家財記念日』を発売	
7月		取引信用保険を発売
8月	人身傷害補償付総合自動車保険『大きな♥お世話』（YAP）を発売	
9月	安田生命との生損セット商品『健康物語Activity』を発売	

年月	旧安田ライフ損害保険株式会社	旧明治損害保険株式会社
平成12年10月		自動車保険センターを開設 総合自動車保険『MAM (MEIJI AUTO MASTER)』を発売
平成13年 4月	安田生命との生損セット商品『健康物語 ^{Activity} 第二章』を発売	
5月	安田生命への募集代理を開始	
7月		明治生命への募集代理を開始
平成14年 1月	安田生命とのセット商品として団体向け第三分野商品『新・総合医療サポート』を発売	
2月		総合自動車保険『MAM (MEIJI AUTO MASTER)』を改定・発売
11月	安田生命との生損セット商品『健康物語フルケア ^{Activity} 』を発売	
平成16年 2月	明治損害保険と「合併覚書」に調印	安田ライフ損害保険と「合併覚書」に調印
11月	明治損害保険と「合併契約書」に調印	安田ライフ損害保険と「合併契約書」に調印
12月	臨時株主総会で合併契約書を承認	臨時株主総会で合併契約書を承認
年月	明治安田損害保険株式会社	
平成17年 4月	安田ライフ損害保険株式会社と明治損害保険株式会社が合併し、明治安田損害保険株式会社 誕生	
平成18年 4月	「保険会社向けの総合的な監督指針」改正にともない、「重要事項説明書（契約概要・注意喚起情報）」を充実	
5月	会社法施行にともない「内部統制システムの基本方針」を制定	
10月	ホームページによる苦情等受付状況の開示を開始	
平成19年 4月	「保険会社向けの総合的な監督指針」改正にともない、「意向確認書面」を導入 保険金支払審査会ならびに保険金支払に関する不服申立制度を開設	
6月	ホームページによる「お支払いに該当しない」と判断した件数・事例等の開示を開始	
平成20年 4月	第2次中期経営計画をスタート	
平成22年 1月	保険法改正に伴う火災保険・地震保険の改定	
4月	保険法改正に伴う傷害保険・新種保険等の改定	
平成23年 4月	第3次中期経営計画をスタート	

3 経営の組織

〈組織図〉(平成23年6月30日現在)〈

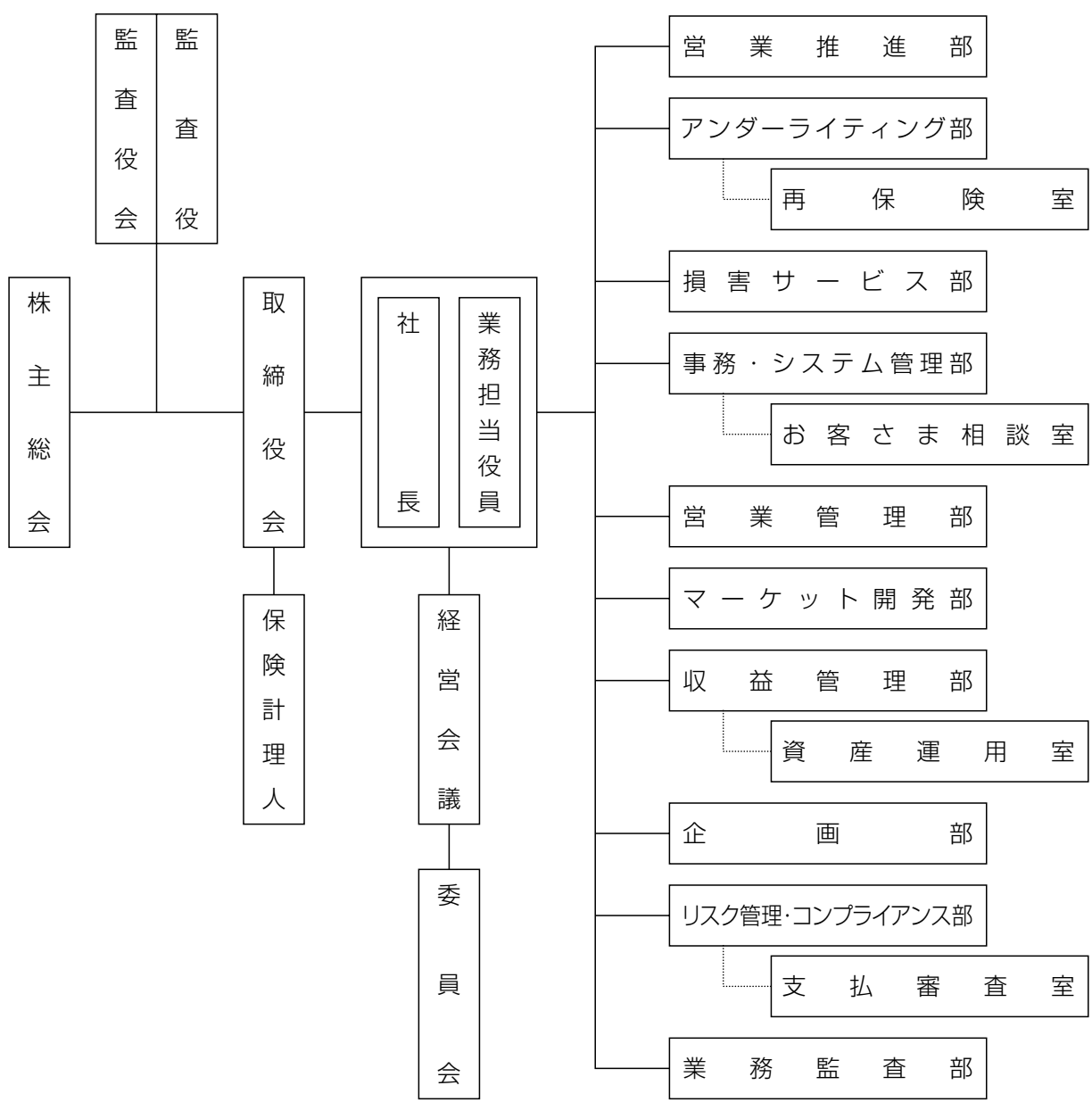

〈本社所在地〉

〒101-0048 東京都千代田区神田司町二丁目11番地1
 電話番号 03-3257-3111 (代表)
 フリーダイヤル 0120-255-400 (お客さま相談室)

※なお、以下の所在地に営業推進部 総合福祉代理店業務グループ(大阪駐在)を設置しております。
 〒541-0051 大阪府大阪市中央区備後町一丁目6番15号 明治安田生命備後町ビル8階
 電話番号 06-6231-3081

4 株主・株式の状況

当社の発行する株式はすべて普通株式であり、平成23年3月31日現在、発行可能株式総数は160万株、発行済株式総数は40万株、資本金は520億円です。なお、当社の株式は上場されておられません。

1. 基本事項

- (1) 定時株主総会開催時期 毎年4月1日から4ヵ月以内に開催します。
- (2) 事業年度 毎年4月1日から翌年3月31日まで
- (3) 基準日 定時株主総会において権利を行使すべき株主は、毎年3月31日現在の株主名簿記載の株主とします。
- (4) 公告掲載新聞 東京都において発行する日本経済新聞
ただし、当社の決算公告は、上記による公告に代えて、貸借対照表および損益計算書を当社ホームページの以下のアドレスに掲載しております。
<http://www.meijiyasuda-sonpo.co.jp/>

2. 株主総会議案等

(1) 臨時株主総会

臨時株主総会が平成22年8月26日（木）に開催されました。
決議事項は以下のとおりです。

決議事項 第1号議案 準備金の額の減少の件

本件は、原案どおり当社の資本準備金を8,730,019,200円減少し、同額をその他資本剰余金に振り替えることにつき、承認可決されました。

第2号議案 剰余金の処分の件

本件は、原案どおり株主配当金を1株につき40,788円27銭とすることにつき、承認可決されました。

(2) 臨時株主総会

臨時株主総会が平成23年3月28日（月）に開催されました。
決議事項は以下のとおりです。

決議事項 議案 取締役1名選任の件

本件は、原案どおり平成23年4月1日付で取締役に相樂昌彦氏が選任され、就任いたしました。

(3) 定時株主総会

第15回定時株主総会が平成23年6月30日（木）に開催されました。
報告事項および決議事項は以下のとおりです。

報告事項 第15期 [平成22年度（平成22年4月1日から平成23年3月31日まで）] 事業報告及び計算書類報告の件

本件は、上記の内容を報告いたしました。

決議事項 第1号議案 剰余金の処分の件

本件は、原案どおり期末配当金を1株につき395円41銭とすることにつき、承認可決されました。

第2号議案 取締役9名選任の件

本件は、原案どおり取締役に重森 豊、小林 修、小島好孝、北川正和、浦 和彦、笠原孝祐、山下敏彦、相樂昌彦、河本 茂の9氏が再選され、それぞれ就任いたしました。

3. 株式分布状況及び大株主

当社の株主は、明治安田生命保険相互会社の1社のみです。

株主名称	住 所	所有株式数	発行済株式総数に対する 所有株式数の割合
明治安田生命保険相互会社	千代田区丸の内二丁目1番1号	400千株	100%

4. 配当政策

当社は、損害保険会社の社会的使命として、地震その他の異常災害に備え担保力増強のための内部留保の充実に努めつつ、企業価値の向上を企図し、株主に対して可能な限り安定的な配当の実現を目指すことを基本方針としております。以上の基本方針に基づき、当期の配当につきましては、平成22年8月27日を基準日とする配当（1株当たり40,788円27銭）ならびに期末配当（1株当たり395円41銭）を行ないました。

5. 資本金の推移

(1) 明治安田損害保険株式会社

年月日	資本金	摘 要
平成17年4月1日	520億円	安田ライフ損害保険株式会社と明治損害保険株式会社との合併

(注) 平成17年4月1日に安田ライフ損害保険株式会社（資本金220億円）と明治損害保険株式会社（資本金300億円）との合併により資本金が520億円となり、その後、平成23年3月31日までの間、資本金の変動はありません。

(2) 旧安田ライフ損害保険株式会社

年月日	資本金	摘 要
平成8年8月8日	220億円	_____

(3) 旧明治損害保険株式会社

年月日	資本金	摘 要
平成8年8月8日	300億円	_____

6. 最近の新株及び社債の発行

当社は平成8年8月8日に設立後、平成23年3月31日まで、新株及び社債を発行しておりません。

5 役員 の 状 況

(平成23年6月30日現在)

役 名	氏名(生年月日)	略 歴	担 当
取締役社長 (代表取締役)	重 森 豊 (昭和24年6月25日)	昭和49年 (現)明治安田生命保険相互会社入社 札幌中央支社長、渋谷支社長、銀座支社長、 取締役銀座支社長、取締役西日本本部長を経て 平成16年 明治安田生命保険相互会社執行役員大阪本部 長、執行役員新市場営業部門長、常務執行役 新市場営業部門長、常務執行役新市場営業 部門長、常務執行役代理店営業部門長を経て 平成21年 明治安田損害保険株式会社取締役社長 現在に至る	企画部
取締役副社長 (代表取締役)	小 林 修 (昭和26年8月2日)	昭和51年 (現)明治安田生命保険相互会社入社 営業企画部部長審議役(商品)、営業企画部 部長審議役(商品開発)、商品部長を経て 平成16年 明治安田生命保険相互会社検査部上席アクチ ュアリー検査担当、保険計理人、取締役を経て 平成22年 明治安田損害保険株式会社取締役副社長 現在に至る	収益管理部 リスク管理・コンプライアンス部 業務監査部
常務取締役	小 島 好 孝 (昭和27年9月11日)	昭和50年 (現)明治安田生命保険相互会社入社 平成12年 (現)明治安田損害保険株式会社企画部長 兼 新規事業準備室長 平成13年 同社企画総務部長 平成16年 同社取締役企画総務部長 平成17年 明治安田損害保険株式会社取締役商品業務部 長 平成20年 取締役アンダーライティング部長 兼 商品業 務部長 平成21年 取締役アンダーライティング部長 平成22年 常務取締役 現在に至る	営業推進部 損害サービス部 営業管理部 マーケット開発部
取 締 役	北 川 正 和 (昭和27年4月26日)	昭和51年 (現)明治安田生命保険相互会社入社 平成16年 明治安田生命保険相互会社契約サービス部部 次長を経て 平成20年 明治安田損害保険株式会社企画部長 平成21年 取締役企画部長 現在に至る	アンダーライティング部 事務・システム管理部 企画部
取 締 役	浦 和 彦 (昭和29年2月11日)	昭和52年 (現)明治安田生命保険相互会社入社 第二総合法人部法人開発部長 兼 総合法人 開発課長、組織法人開発部長を経て 平成16年 明治安田生命保険相互会社公法人第三部長、 近畿公法人部長を経て 平成21年 明治安田損害保険株式会社営業推進部長 平成22年 取締役営業推進部長 現在に至る	営業推進部
取 締 役	笠 原 孝 祐 (昭和31年2月25日)	昭和53年 (現)明治安田生命保険相互会社入社 山形支社長、群馬支社長、業務部長を経て 平成16年 明治安田生命保険相互会社業務部長、福岡支 社長を経て 平成21年 明治安田損害保険株式会社商品業務部長 平成22年 取締役マーケット開発部長 現在に至る	マーケット開発部

役名	氏名(生年月日)	略歴	担当
取締役	山下敏彦 (昭和30年12月25日)	昭和54年 (現)明治安田生命保険相互会社入社 資産運用部門(財務業務)運用調査部長審議役を経て 平成16年 明治安田アメリカ株式会社社長 平成18年 明治安田生命保険相互会社不動産部長 平成20年 運用企画部長 明治安田損害保険株式会社取締役 現在に至る 平成22年 明治安田生命保険相互会社執行役運用企画部長 現在に至る	
取締役	相樂昌彦 (昭和33年9月21日)	昭和56年 (現)明治安田生命保険相互会社入社 平成16年 明治安田生命保険相互会社業務部損害保険統括室長、 大阪北支社長、群馬支社長を経て 平成23年 法人営業企画部長 現在に至る 明治安田損害保険株式会社取締役 現在に至る	
取締役	河本茂 (昭和34年5月2日)	昭和57年 (現)明治安田生命保険相互会社入社 平成16年 明治安田生命保険相互会社情報システム部長、宇都 宮支社長を経て 平成22年 企画部長 現在に至る 明治安田損害保険株式会社取締役 現在に至る	
常任監査役	久村泰弘 (昭和27年3月25日)	昭和49年 (現)明治安田生命保険相互会社入社 財務業務部部長審議役、特別勘定運用部長、(旧) 明生投資顧問株式会社取締役運用部長、(旧)明治ド レスナー・アセットマネジメント株式会社取締役運 用副本部長、有価証券部長を経て 平成16年 明治キャピタル株式会社取締役投資本部担当部長、 同社取締役投資本部副本部長 兼 担当部長、同社取 締役投資業務部長、同社常務取締役投資部長を経て 平成21年 明治安田損害保険株式会社常任監査役 現在に至る	
監査役	川島繁俊 (昭和29年2月27日)	昭和52年 (現)明治安田生命保険相互会社入社 副保険計理人兼経営企画部部長(数理・経理・会 計担当)、副保険計理人 兼 収益管理部長、保険計 理人を経て 平成16年 明治安田生命保険相互会社営業企画部(営業人事担 当)上席アクチュアリー営業職員制度担当、監査役 室上席アクチュアリーを経て 平成18年 監査委員会事務局上席アクチュアリー 現在に至る 平成21年 明治安田損害保険株式会社監査役 現在に至る	(社外監査役)
監査役	富林和雄 (昭和31年12月15日)	昭和54年 (現)明治安田生命保険相互会社入社 金沢支社長を経て 平成16年 明治安田生命保険相互会社郡山支社副支社長、営業 企画部(営業人事担当)審議役(労務管理推進)、営業 人事部審議役(労務管理推進)を経て 平成22年 関連事業部長 現在に至る 明治安田損害保険株式会社監査役 現在に至る	(社外監査役)

(注) 合併前の明治生命保険相互会社と安田生命保険相互会社は、(現)明治安田生命保険相互会社と表記しております。(平成16年1月合併)
 合併前の安田ライフ損害保険株式会社と明治損害保険株式会社は、(現)明治安田損害保険株式会社と表記しております。(平成17年4月合併)

6 従業員の状況

1. 従業員の状況及び平均給与

(平成23年3月31日現在)

従業員数	平均年齢	平均勤続年数	平均年間給与
175名	46.2歳	4.9年	8,094,870円

- (注) 1. 従業員数には社外から当社への出向者、嘱託契約の従業員を含み、使用人兼務取締役、退職者、派遣社員を除いております。
2. 平均年間給与は、賞与および基準外賃金を含んでおります。

2. 研修制度

企業ビジョンに掲げる「働く者すべてが高度な専門性と豊かな業務知識を備え、個人の能力を最大限に発揮できる会社」の実現を目指し、「能力開発計画」「人材開発プログラム」を策定し、従業員のキャリア形成に努めております。また、(財)損害保険事業総合研究所主催の損害保険講座等への積極的な参加も勧奨しております。

特に、保険金支払部門においては、査定担当者の育成を図るため、研修計画に基づき、外部講師または、専門家(医師・弁護士等)を招いた研修を行なっております。また、第三分野商品については、保険金支払事例の多い疾病を中心に医学的知識の習得に向け、事例研究等を行なっております。

7 その他

以下の取組みにつきましては、平成23年3月31日現在の状況を記載しております。

1. 情報提供活動

当社では、ホームページを開設し、会社概要、取扱商品、サービス、決算情報の紹介などの情報提供活動に努めております。

また、お客さまからのお申し出(ご意見、苦情等)、不服申立件数、付随的な保険金の支払漏れ件数の開示に加え、いち早く「お支払いに該当しない」と判断した件数・事例等の開示を実施するなど、積極的な情報開示に取り組んでおります。

ホームページ : <http://www.meijiyasuda-sonpo.co.jp/>

2. 社会公共活動

○当社

当社は、温暖化防止のための国民的運動「チャレンジ25キャンペーン」に参加し、温室効果ガス排出量の削減に向け、様々な取組みを推進しています。加えて、平成23年7～9月については、東日本大震災により発生した電力需給ギャップに対処するため、使用電力の大幅な削減に向けた節電行動計画を策定し、全社をあげて節電に努めています。

○業界

当社は社団法人日本損害保険協会の一員として、次の「社会の安全・安心への貢献事業」に参画しております。

主な取組みは以下のとおりです。

(1) 環境問題への取組み

ア. 環境問題に関する目標

地球温暖化の大きな原因である二酸化炭素の削減および循環型社会形成に向けた廃棄物の削減に関する目標を定め、取り組んでいます。

イ. エコ安全ドライブの推進

環境にやさしく、安全運転にも効果がある「エコ安全ドライブ」の普及啓発のため、「エコ安全ドライブCLUB」の運営や自動車教習所でのビデオクリップ放映、各種リーフレット・ステッカーの作成・交付を行なっています。

ウ. リサイクル部品活用の推進

自動車の利用者に、自動車を修理する際に部品を交換するのではなく、できるだけ補修をすることで廃棄される部品を減らせることや、交換が必要な場合でも、新品ではなく、リサイクル部品を利用することで、廃棄物と同時に製造時に発生するCO₂排出量も減らせることを訴えるため、業界統一ロゴを作成し、チラシや専用ホームページで啓発をしています。

(2) 防災・自然災害対策

ア. 地域の防災力・消防力強化への取組み

①軽消防自動車の寄贈

小型動力ポンプ付軽消防自動車を全国自治体や離島に寄贈しています。

②防火標語の募集と防火ポスターの制作

防火意識の高揚、普及、啓発を目的として防火標語の募集を行ない、入選作品である「全国统一防火標語」を掲載した防火ポスターを制作し、全国の消防署をはじめとする公共機関等に寄贈し、全国各地の防火意識の啓発・PR等に使用いただいております。

③ハザードマップを活用した自然災害リスクの啓発

各市町村作成のハザードマップを通じて、洪水や地震などの自然災害リスクの周知・理解促進を行ない、自然災害に対する備えの重要性を知ってもらう啓発活動を進めています。

イ. 地域の安全意識の啓発

①実践的安全教育プログラム「ぼうさい探検隊」の普及

子どもたちが楽しみながらまちを探検し、まちにある防災、防犯、交通安全の施設等を発見してマップにまとめる実践的安全教育プログラムである「ぼうさい探検隊」の普及を通じ、安全教育の促進を図っています。

②地域防災リーダーの育成

大学生が災害時に地域防災リーダーとして活躍してもらうことを目的として、作られた防災ボランティアプログラムの紹介・実践を通じ、地域防災リーダーの育成を図っています。

③幼児向けの防災教育カードゲーム「ぼうさいダック」の作成・普及

幼児向けに、遊びながら災害から身を守るポーズが学べるカードゲームを作成・普及し、防災意識の定着を図っています。

(3) 交通安全対策

ア. 交通事故防止・被害者への支援

自賠償保険事業から生じた運用益を以下のような自動車事故防止対策・自動車事故被害者支援等に活用しています。

- ・自動車事故防止対策：高齢ドライバー教育拡充事業支援、事故多発交差点研究助成等
- ・自動車事故被害者支援：交通事故無料法律相談の事業支援等
- ・救急医療体制の整備：高規格救急自動車の寄贈、ドクターヘリ体制整備補助等
- ・自動車事故の医療に関する研究支援
- ・適正な保険金支払のための医療研修 等

イ. 飲酒運転防止の取組み

飲酒運転を許さない社会の構築と飲酒運転事故撲滅を目指して、冊子「飲酒運転防止マニュアル」の作成や講習会への講師派遣、イベント等における啓発展示等の活動を行なっています。

ウ. 啓発活動

①ウェブサイト「全国交通事故多発交差点マップ」の啓発

事故の多い交差点（その付近も含む）での事故防止を目的に、47都道府県単位で事故の多い交差点5箇所の特徴や注意点等をまとめた「全国交通事故多発交差点マップ」を社団法人日本損害保険協会のウェブサイトで公開しています。

②自転車事故の防止

自転車事故の実態やルールとマナーを解説し、また、事故に備える保険や自転車事故による高額賠償事例を紹介した冊子「知っていますか？ 自転車の事故」や「小学生のための自転車安全教室～たのしくまなぶルールやマナー～」を作成して、自転車事故防止の啓発を行なっています。

(4) 犯罪防止対策

ア. 盗難防止の日（10月7日）の取組み

自動車盗難、車上ねらい、住宅侵入盗難に対する防止啓発として平成15年から10月7日を「盗難防止の日」と定め、例年、全国47都道府県の約60カ所の街頭で損保社員、警察などと共に盗難防止チラシとノベルティを配布し、盗難防止を訴えています。

イ. 自動車盗難の防止

平成13年の発足当初から官民合同プロジェクトチームに民間事務局として参画し盗難対策に取り組み、また、イモビライザ（自動車盗難防止装置）の標準装備や防犯性能の高いカーナビの普及などを実現するため、関係省庁・団体に要望提言を行なっています。

ウ. 啓発活動

犯罪や事故について大人と子どもと一緒に考えることで防犯意識を高めることを目的に「子供を犯罪・事故から守る手引き」を作成しています。また、身近に起こる犯罪対策と防犯活動を取りまとめた「くらしの防犯カルテ」や防犯啓発ビデオも作成しています。

3. トピックス 等

(1) 東日本大震災に関する対応について

このたびの地震により被災されたお客さまに対し、保険料のお払込みを猶予する取扱いや保険金支払いにかかるお手続き書類を緩和する取扱いの実施、保険金のお支払い漏れがないよう保険金請求に関するご案内の実施等、適切かつ迅速な対応に努めております。

(2) 輸出取引信用保険の取扱いを開始

当社の日本国内における取引信用保険販売の経験・実績を活かし、「輸出取引信用保険」を開発し、平成23年4月より販売を開始しました。ご契約者（輸出者）の輸出取引において、海外のお取引先（輸入者）の倒産等により販売代金等が回収できずご契約者が損害を被った場合に、保険金をお支払いする商品です。

保険法改正について

平成22年4月1日から新しい保険法がスタートしました。
これまでの商法の保険に関する規定が見直され、現代社会に合った内容になるとともに、保険契約者等の保護が図られました。
この保険法の改正内容を踏まえ、当社は、火災保険・地震保険については平成22年1月始期契約より、傷害保険・新種保険等については平成22年4月始期契約より、取扱商品の内容について改定を実施しております。
またあわせて、商品の簡素化・平易化・明確化の観点から取扱商品の見直しを行ない、特約の統廃合などにより商品や特約を整理し、特に火災保険の料率については複雑であった構造区分や割増引を簡素化したしました。さらに、約款等については、難解な用語の使用を避けるなど、記載の分かりやすさに努めております。
引き続き、保険契約者等の保護を図る保険法の趣旨を踏まえ、お客さまのご期待にお応えできるよう努めてまいります。

4. 業務の代理・事務の代行

当社は、保険業法第98条の規定に基づき、明治安田生命保険相互会社へ損害保険業に係る業務の代理・事務の代行を委託しております。

＜業務の代理・事務の代行に関する主なもの＞

○業務の代理

・保険契約の締結の代理（媒介を含む）

○事務の代行

・保険の引受けその他の業務に係る書類等の作成及び授受等
・保険料の収納事務及び保険金等の支払事務
・保険事故その他の保険契約に係る事項の調査
・保険募集を行う者の教育及び管理

5. 旧会社におけるご契約について

当社は、旧安田ライフ損害保険株式会社および旧明治損害保険株式会社にご加入いただいておりますご契約に関しまして、満期を迎えるまで責任をもってお引き受けいたします。また、事故に遭われたお客さまへの損害サービスに関しましては、完了まで継続して、当社にて万全な対応を行なうよう努めております。

6. 保険会社及びその子会社等の概況

当社は現在、子会社等を有しておりません。

1 保険のしくみ

1. 損害保険制度

損害保険は、いつ起きるかも知れないさまざまな災害や危険（一定の偶発の事故）に備えて、同じ種類の危険にさらされている多数の人々が、大数の法則という統計的基礎によって算出された少額の保険料をそれぞれ出し合って、万一事故に遭われた場合に保険金を受け取る相互扶助制度です。

この制度により、わずかな負担で大きな補償を得ることができます。

このように損害保険は、その幅広い普及により個人や企業などをさまざまな災害や危険から守り、個人生活の安定や企業経営の安定に大きく寄与する社会的役割を担っています。

2. 損害保険契約の性格

損害保険契約とは、保険会社が一定の偶発の事故（保険事故）によって生じる損害を補償することを約束し、保険契約者はそれに応じたものとして保険料を支払うことを約束する契約です。

したがって、損害保険契約は有償・双務契約であり、当事者の口頭の合意のみで有効に成立する諾成契約です。しかし、保険会社は多数の契約を迅速・的確に引き受けるため、通常、保険契約の申込みには一定様式の保険契約申込書を使用し、契約締結の証として、保険証券を作成し交付します。保険証券には保険の対象、補償される事故、保険金額、保険期間などが記載されております。

なお、保険契約は、保険会社から権限を委託された損害保険代理店を通じて締結されるのが一般的です。

3. 再保険について

保険会社が引き受けた保険契約にはさまざまな危険が混在しています。石油コンビナートや大型旅客機などのような巨額の物件に損害が生じたり、個々には小さな物件であっても超大型台風や大地震のような自然災害が発生すれば、その保険金の支払いは巨額に達し、一保険会社で全額を負担することは不可能です。

そのため当社では危険の平均化・分散化のために、国内および海外の他の保険会社に一定部分を再保険に出したり（出再）、逆に再保険を引き受けたり（受再）しています。これにより、毎年の損害率の安定（事業成績の安定）と引受能力の補完を図るとともに、数年・数十年に一度という異常自然災害に対しても負担を軽減し、経営の安定に万全を期しております。

なお、出再先の選定にあたっては、出再先の財務健全性を最重視しており、受再契約についても元受契約と同じ引受基準を適用しています。

2 取扱商品

1. 販売商品の一覧

当社では、企業・団体のお客さま向けに独自のリスクソリューション[®]提案による事業の安定と、先進の制度提案による団体福祉の充実に貢献するため、以下の商品をご提供しております。

(1) リスクソリューション[®]型商品

ア. 取引信用保険

企業間の継続的な取引に基づく売掛債権を対象として、取引先の倒産などによって生じる貸倒れ損失について保険金をお支払いします。包括的に取引先すべてを対象とすることも、特定事業部の取引先に絞ることも可能です。

イ. 会社役員賠償責任保険（D&O保険）

会社役員が、その業務遂行のために行なった行為に起因して、保険期間中に株主代表訴訟や第三者訴訟など損害賠償請求された場合に、「法律上の損害賠償金」および「争訟費用」の損害について保険金をお支払いします。

(2) 福利厚生制度関連商品

ア. 労働災害総合保険

従業員・所属員が業務上災害により被った身体の障害について、事業主が法定外補償規定や法律上の損害賠償責任に基づいて従業員・所属員またはその遺族に対して補償金・賠償金等を支払う場合に、その費用・損害について被保険者（事業主）に保険金をお支払いする保険です。大きく分けて二つの補償があります。

①法定外補償保険

業務上災害によって従業員・所属員が死亡した場合や後遺障害を被った場合、あるいは休業した場合に、政府労災保険の上乗せ補償として事業主が支払う補償金について保険金をお支払いします。なお、特約をセットすることにより通勤中の災害についても対象にできます。

②使用者賠償責任保険

業務上災害によって従業員・所属員が死亡した場合や後遺障害を被った場合、あるいは休業した場合に、政府労災保険や災害補償規定等からの給付を超えて事業主が使用者として負担する損害賠償金等について保険金をお支払いします。

イ. 団体傷害保険

①全員加入型団体傷害保険

企業・団体が契約者として保険料を負担し、偶然な事故により役員や従業員・所属員がケガをした際に、死亡保険金、後遺障害保険金、入院保険金、手術保険金、通院保険金をお支払いする団体保険です。従業員・所属員の福利厚生の充実に図るため、保険金受取人を企業・団体とし、災害補償規定に基づいた災害死亡補償金、災害入院見舞金などの財源にご利用いただくほか、遺族や本人に直接保険金をお支払いすることもできます。

②任意加入型団体傷害保険

企業・団体の従業員・所属員とご家族が偶然な事故によりケガをした際に、死亡保険金、後遺障害保険金、入院保険金、手術保険金、通院保険金をお支払いする自助努力制度運営のための団体保険です。加入者が保険料を負担する制度のため、企業・団体にとっては経費をかけずに福利厚生制度を充実でき、また、加入者にとっても職場などで加入できるほか、団体割引制度適用により割安な保険料で加入できるメリットがあります（加入者数20名以上の場合）。

ウ. 団体長期障害所得補償保険

①全員加入型団体長期障害所得補償保険

企業・団体が契約者として保険料を負担し、従業員や所属員が病気やケガにより就業できなくなったとき、有給制度や健康保険だけでは補えない所得の喪失を長期間にわたり補償する団体保険です。就業できない状態が続く限り退職年齢等まで補償することが可能であり、福利厚生制度をより充実できます。

②任意加入型団体長期障害所得補償保険

企業・団体の従業員・所属員が病気やケガにより就業できなくなったとき、所得の喪失を長期間にわたり補償する自助努力制度運営のためにご利用いただく団体保険です。補償対象を特定疾病にかかった場合に限定することもできます。加入者が保険料を負担する制度のため、企業・団体にとっては経費をかけずに福利厚生制度を充実でき、また、加入者にとっても職場などで加入できるほか、団体割引制度適用により割安な保険料で加入できるメリットがあります（加入者数 20 名以上の場合）。

エ. 団体医療保険（任意加入型）

企業・団体の従業員・所属員とご家族が病気やケガにより入院や手術をした際に、入院保険金や手術保険金などをお支払いする団体保険です。加入者が保険料を負担する制度のため、企業・団体にとっては経費をかけずに福利厚生制度を充実でき、また、加入者にとっても職場などで加入できるほか、団体割引制度適用により割安な保険料で加入できるメリットがあります（加入者数 20 名以上の場合）。

（3）その他の主な取扱商品

ア. 企業財物の保険

①普通火災保険（一般）

建物や動産に生じた火災、落雷、破裂・爆発、風災・雹災^{ひょう}・雪災による損害に加え、臨時に要する費用、残存物の取片づけ費用（清掃費用等のあと片づけ費用）および損害防止費用などについて保険金をお支払いします。

②店舗総合保険

店舗、事務所、併用住宅などの建物とその建物内の動産などについて、火災、落雷、破裂・爆発、風災・雹災^{ひょう}・雪災による損害のほか、物体の落下・衝突、水濡れ、騒擾^{しやうじょう}・労働争議、盗難、水災などによる損害について保険金をお支払いします。

③建設工事保険

ビル、工場建物、住宅などの建物の建築工事や増改築工事に関する保険です。工事の着工から引渡しまでの間に、工事現場で生じる偶発的な事故によって、工事の対象、工所用材料などに損害が生じた場合に保険金をお支払いします。

④機械保険

機械設備を対象とした保険です。従業員の誤操作・電気的事故・物体の落下など偶然な事故により機械設備が損害を受けたとき、その修理費や再調達費用について保険金をお支払いします。

イ. 事業継続の保険

利益保険

店舗や工場などが火災、落雷、破裂・爆発により損害を被った場合、業務が休止または阻害されたために生じた費用および利益の損失について保険金をお支払いします。

ウ. 賠償責任の保険

①施設所有（管理）者賠償責任保険

工場、事務所、店舗などの各種施設の構造上の欠陥や管理の不備による偶然な事故、またはその施設を拠点としてその内外で行なう業務の遂行中に生じる偶然な事故により、法律上の損害賠償責任を負担することによって生じた損害について保険金をお支払いします。

②生産物賠償責任保険

被保険者（保険の補償を受けられる方）が生産または販売した物（生産物）が他人に引き渡された後、あるいは被保険者が行なった仕事を終了した後、その生産物もしくは仕事の結果によって生じる偶然な事故により、法律上の損害賠償責任を負担することによって生じた損害について保険金をお支払いします。

③請負業者賠償責任保険

ビル建設、道路建設、土木工事などの請負業者が行なう仕事の遂行中に生じる偶然な事故、または請負作業を行なうため被保険者が所有、使用、管理している施設の欠陥や管理の不備による偶然な事故により、法律上の損害賠償責任を負担することによって生じた損害について保険金をお支払いします。

工. 地震保険

居住用建物および家財について、地震、噴火、津波によって生じた火災、損壊、埋没、流失によって保険の対象が損害を被った場合に保険金をお支払いします。ご希望されない場合を除き各種火災保険とセットで契約し、基本契約の30%～50%に相当する額の範囲内で地震保険金額（他の地震保険契約を含め建物5,000万円、家財1,000万円が限度となります。）を設定します。

オ. 自動車損害賠償責任保険

自動車損害賠償保障法に基づき、原則としてすべての自動車が加入を義務づけられている強制保険です。自動車の保有者・運転者が自動車の運行によって他人の身体・生命を害した場合に、法律上の損害賠償責任を負担することによって生じた損害について保険金をお支払いします。

(注) 以上は商品の概要をご説明したものです。各保険商品の詳しい内容につきましては、約款等をご覧ください。

2. 主な商品の開発・改定状況

当社において、平成17年4月以降実施した主な商品（特約を含む）の開発・改定状況は以下のとおりです。

年月		主な商品の開発・改定状況
平成17年	4月	自動車損害賠償責任保険の料率改定 地震保険長期係数の改定
	7月	労働災害総合保険「業務外補償費用担保特約」等の発売
	11月	医療保険「疾病入院支援特約」「疾病入院初期費用特約」等の発売
平成18年	4月	自動車損害賠償責任保険の料率改定
	8月	傷害保険「地方公務員賠償責任担保特約」の発売
	10月	火災保険の商品・料率改定
平成19年	4月	自動車損害賠償責任保険の料率改定 火災保険長期係数の改定
	10月	傷害保険の商品・料率改定
		地震保険の料率改定
平成20年	4月	自動車損害賠償責任保険の料率改定
平成22年	1月	火災保険・地震保険の商品・料率改定
	4月	傷害保険・新種保険等の商品改定
	10月	傷害保険の料率改定
平成23年	4月	自動車損害賠償責任保険の料率改定
		輸出取引信用保険の発売

3 お客さまサービス

1. お客さまとのコミュニケーションとサービス向上

当社では、「お客さま視点に立った業務運営」を経営上の重要な位置付けとしております。そして、さまざまなお客さまの声の把握を行なうことで各種サービス等の改善に向けた取組みを行なっております。

(1) お客さまの声にお応えする態勢について

当社では、ご契約者および一般消費者からの損害保険全般に関するご質問・ご相談にお応えできるよう「お客さま相談室」を設置しております。

お受けしたお客さまからの苦情等につきましては、お客さま相談室で一元管理し、重要なものについては、経営会議等に報告するとともに、業務改善課題として商品・サービスの改善に活かすよう努めております。

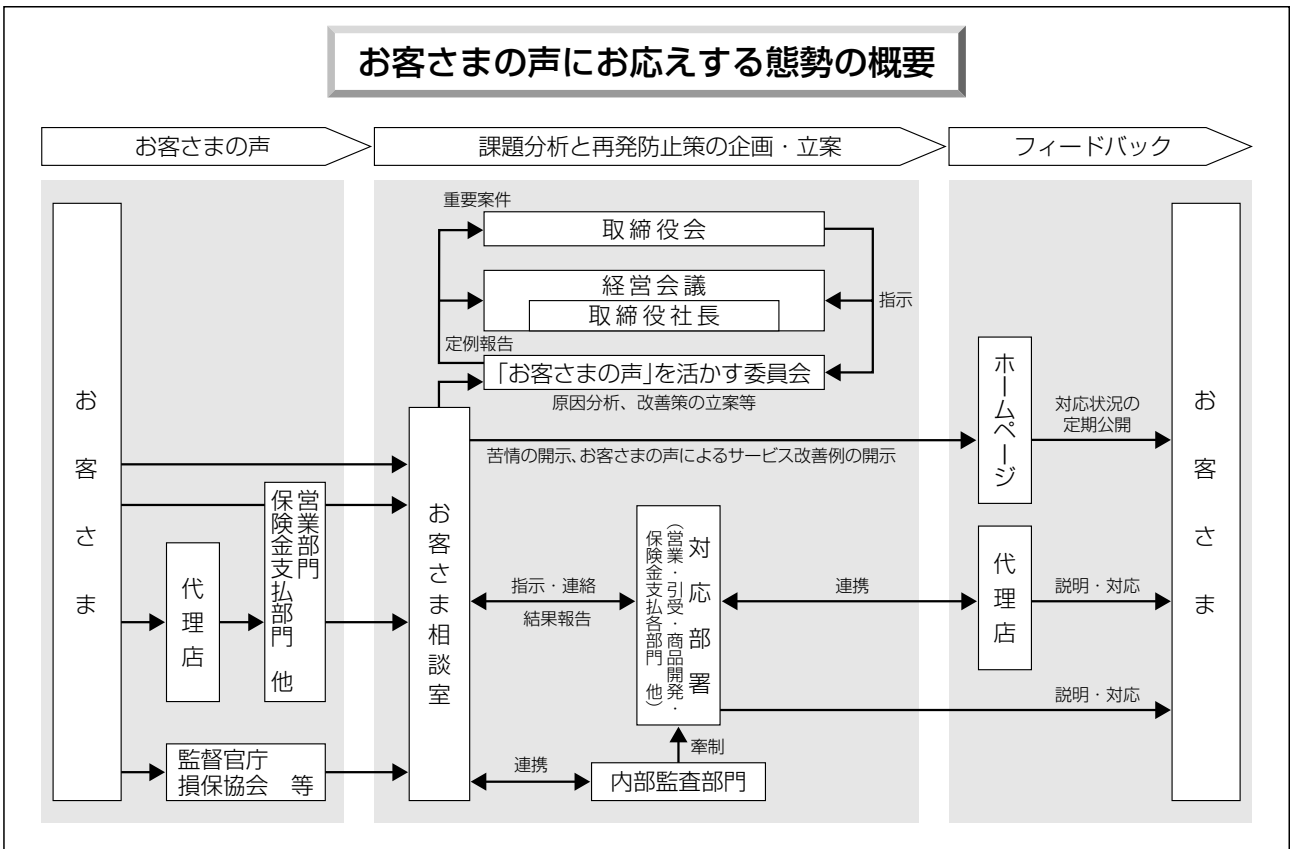

〈お電話による相談窓口〉

お客さま相談室

☎0120-255-400 (平日 9:00~17:00)

※夜間・休日につきましては、受付専用となります。

※携帯電話・PHSからもご利用いただけます。

中立・公正な立場で問題を解決する損害保険業界関連の紛争解決機関

< 手続実施基本契約を締結している指定紛争解決機関 >

当社は、保険業法に基づく金融庁長官の指定を受けた指定紛争解決機関である(社)日本損害保険協会と手続実施基本契約を締結しています。

同協会では、損害保険会社の営業活動に関する苦情や紛争対応を行なう専任組織として、「そんぽADRセンター」(損害保険紛争解決サポートセンター)を設け、受け付けた苦情について、損害保険会社に解決を依頼するなど適正な解決に努めるとともに、当事者間で問題の解決がつかない場合には、専門の知識や経験を有する弁護士などが中立・公正な立場から紛争解決手続を実施しています。

当社との間で問題を解決できない場合には、「そんぽADRセンター」に解決の申し立てを行なうことができます。

(社)日本損害保険協会 そんぽADRセンターの連絡先は以下のとおりです。

電話番号 0570-022-808

(ナビダイヤル・有料)

PHSやIP電話からは 03-4332-5241

(受付時間: 平日の午前9時15分~午後5時)

詳しくは、(社)日本損害保険協会のホームページをご覧ください。

(<http://www.sonpo.or.jp/>)

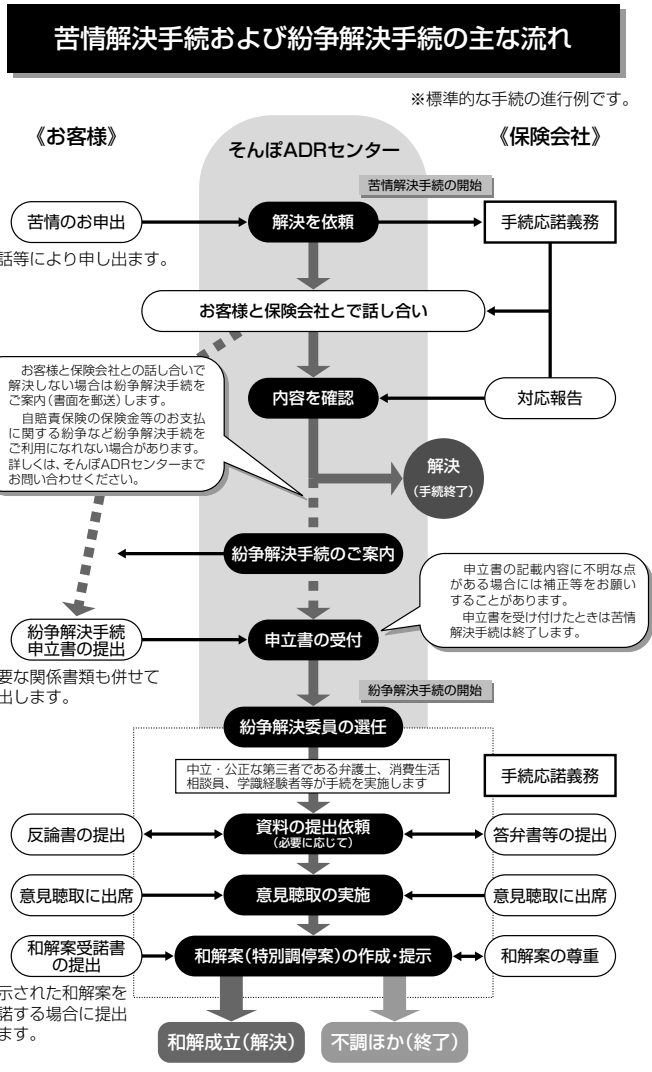

< 「そんぽADRセンター」以外の損害保険業界関連の紛争解決機関 >

○(財)自賠責保険・共済紛争処理機構

自賠責保険(自賠責共済)の保険金(共済金)の支払をめぐる紛争の、公正かつ適確な解決を通して、被害者の保護を図るために設立され、国から指定を受けた紛争処理機関として、(財)自賠責保険・共済紛争処理機構があります。同機構では、自動車事故に係る専門的な知識を有する弁護士、医師、学識経験者等で構成する紛争処理委員が、自賠責保険(自賠責共済)の支払内容について審査し、公正な調停を行ないます。同機構が取扱うのは、あくまで自賠責保険(自賠責共済)の保険金(共済金)の支払をめぐる紛争に限られますので、ご注意ください。

詳しくは、同機構のホームページ(<http://www.jibai-adr.or.jp>)をご参照ください。

○(財)交通事故紛争処理センター

自動車保険の対人・対物賠償保険に係る損害賠償に関する紛争を解決するために、相談、和解のあっせんおよび審査を行なう機関として、(財)交通事故紛争処理センターがあります。全国10か所において、専門の弁護士が公正・中立な立場で相談・和解のあっせんを行なうほか、あっせん案に同意できない場合は、法律学者、裁判官経験者および弁護士で構成される審査会に審査を申し立てることもできます。

詳しくは、同センターのホームページ(<http://www.jcstad.or.jp>)をご参照ください。

(2) お客さまからお申し出のあった苦情等受付状況

平成 22 年度中に、お客さま相談室がお客さまからお受けしたご相談やお問い合わせなどお申し出の総数は 1,975 件（うち苦情は 147 件）でした。

●お申し出・苦情内容の分類

①お申し出内容の分類

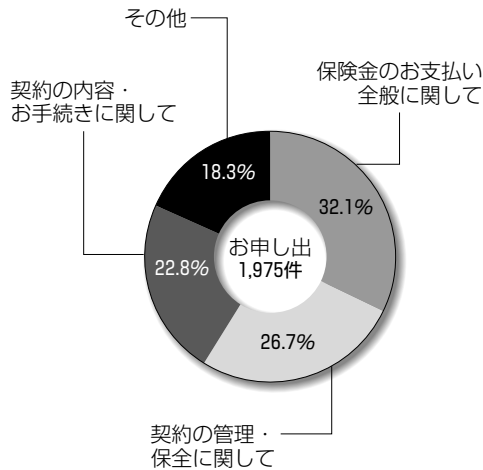

②苦情内容の分類

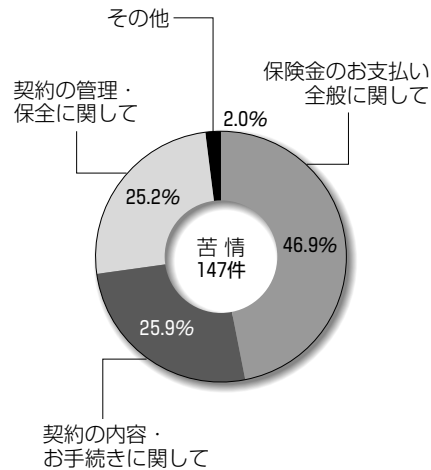

(3) お客さまの声の具現化に向けた取組み

当社に寄せられた苦情等の「お客さまの声」については、原因分析を行なうとともに担当部門にフィードバックし、「お客さまの声」に基づいたサービスの改善に反映させる取組みを推進しております。

平成 22 年度中に、苦情等「お客さまの声」から取り組んだサービスの改善例は次のとおりです。

お客さまのお申し出事例	改善取組み
団体契約に加入の場合、約款記載の主な内容については受け取ったパンフレット等に表示されているが、随時約款の記載内容を直接確認できないのか。	お客さまが約款記載内容を随時ご確認いただけるように、当社のホームページに約款を新規に掲載いたしました。
一時払退職後終身保険（明治安田生命の商品）の死亡保険金が支払われたが、同時に加入した普通傷害保険の手続き案内もあわせてできないのか。	一時払退職後終身保険と同時に販売をした普通傷害保険の手続きをあわせてご案内できるよう、代理店を通じお客さま対応を行なう事務フローを構築いたしました。
一時払いの普通傷害保険に加入したが、満期保険金がないことをパンフレット等に記載すべきではないか。	一時払いの普通傷害保険のパンフレットに「この保険には、満期返れい金・契約者配当金はありません」との文言を追加いたしました。

2. リスクソリューション®サービス

当社が提唱する「リスクソリューション®」^{※1}とは、企業が「自社を取り巻くリスクに対して、そのリスクを排除あるいは回避するためにさまざまな方法を講じて、合理的かつ経済的な方法で管理または制御」する手法をいいます。

企業が「リスク・マネジメント」を進めるためには、自社がかかえるさまざまなリスクに対して、

①そのリスクが発生しないようにどのような措置を講じることが必要か

②また実際に損害が発生した場合どのように対応することが必要か

等、さまざまな課題を解決する必要があります。

このようなさまざまな課題に対して、保険商品・サービスによる「解決策（ソリューション）」をご提案していくことが明治安田生命グループの「リスクソリューション®」サービスです。

当社では、日本において、いち早くこの「リスクソリューション®」というサービスコンセプトを打ち出し、平成11年10月に専門部署を設立しております。そして、当社独自のリスクソリューション®型商品として「取引信用保険」、「会社役員賠償責任保険（D&O保険）」等を開発・販売しています。^{※2}

※1 明治安田損害保険では、「リスクソリューション®」の商標登録（商標番号：4629633号）を行っております。

※2 商品内容についてはP.20を参照ください。

4 約款

1. 約款の位置づけ

保険は目に見えない無形の商品ですから、契約の内容についてしっかりと決めておく必要があります。この取決めが約款です。

したがって約款は、保険契約の主な内容を定める重要な役割を果たし、保険会社、保険契約者、被保険者などの権利・義務の内容を定めており、お互いにこれを守る必要があります。

約款には、保険種類ごとに基本的な保険契約の内容を定めた「普通保険約款」と、個々の契約において「普通保険約款」の内容を一部変更したり、補足する「特約」とがあります。

また、保険契約の内容は保険契約申込書などにも具体的に記載されていますが、保険契約申込書に記載された内容は、契約内容として保険会社、保険契約者の双方を拘束します。

2. ご契約時にご留意いただく事項

保険契約は、保険加入希望者の申込みと保険会社の承諾により成立する保険会社と保険契約者との約束ごとですから、保険のご契約に際しては、普通保険約款・特約の内容について十分説明を受け、また、保険契約申込書の記載内容についても十分確認したうえでご契約いただくことが大切です。

3. 約款に関する情報提供方法

保険のご契約にあたってご留意いただく必要のある事項については、「重要事項説明書」、「ご契約のしおり」、「ご案内」、「普通保険約款」、「特約」などに記載しております。

「重要事項説明書」には、お客さまが保険商品の内容をご理解いただくために必要な情報『契約概要』^{※1}、および保険会社がお客さまに対して注意喚起すべき情報『注意喚起情報』^{※2}について記載し、お客さまへご説明しております。

また、「ご契約のしおり」は主として個人のお客さまを販売対象とする保険種目についてご用意しております。

※1 『契約概要』：商品の仕組み、主な支払事由・免責事由、特約、保険期間、保険金額、保険料、保険料の払込方法、満期返れい金・契約者配当金、解約返れい金など

※2 『注意喚起情報』：告知義務・通知義務等、責任開始期、主な免責事由、分割保険料の払込時期等、解約と解約返れい金など

5 保険料

1. 保険料の収受・返れい

お支払いいただく保険料は原則として、保険をご契約いただくと同時に保険会社が領収することになっており、保険料を領収する前に生じた損害については、保険期間が始まった後でも保険会社は保険金をお支払いできない旨の規定が約款において設けられています。

また、保険料分割払いのご契約についても、定められた時期までに保険料のお支払いがない場合、保険会社は保険金をお支払いできない旨の規定が設けられている場合もありますので、ご注意ください必要があります。

保険契約が失効した場合や保険契約が解除された場合には、約款の規定に従い保険料をご契約者にお返しいたします。ただし、保険契約が失効した場合に保険料をお返しできないときもありますので、約款をご確認ください。

積立保険では、満期を迎えられたご契約者に対して、契約時に定めた満期返れい金をお支払いするとともに、保険期間中の運用利回りが予定利回りを上回った場合には、契約者配当金を計算してお支払いすることとしております。

2. 保険料率

当社が適用している保険料率には、次の3つのものがあります。

- (1) 「損害保険料率算出団体に関する法律」に基づいて設立された損害保険料率算出機構が算出し、金融庁長官に届け出た保険料率（基準料率といいます。地震保険、自動車損害賠償責任保険）。
- (2) 損害保険料率算出機構が金融庁長官に届け出た純保険料率（参考純率といい、将来の保険金の支払いに充てられる部分の保険料率です。）を基礎とし、当社で算出した付加保険料率（保険事業を運営するために必要な社費、代理店手数料などの経費および利潤に充てられる部分の保険料率です。）を合わせた保険料率（火災保険および傷害保険の大部分）。
- (3) 当社で算出し、金融庁長官の認可を受け、または金融庁長官に届け出た保険料率（賠償責任保険等）。

6 保険募集

1. 保険の募集とご契約の手続き

損害保険の募集は、通常、(1)損害保険会社の役員・使用人、(2)損害保険代理店(以下、「代理店」といいます)またはその役員・使用人によって行なわれます(現在わが国の損害保険の募集は、その多くが代理店によるものです)。

代理店は、保険会社との間で代理店委託契約を結び保険契約の締結の代理または媒介を行ない、保険料を領収することを基本的業務としています。

ご契約にあたっては、当社または当社の代理店にお申込みいただきます。保険商品の内容についての十分な説明を受け、内容をご確認いただいた後、保険契約申込書へ必要事項を記入し保険料をお申込みいただきます。当社では、お引受けした内容が事実と異なるとき、または定められた時期までに保険料のお払込みがなされないときには、保険金をお支払いできない場合がございます。

●契約内容の確認に関する取組みの概要

当社では、平成19年4月より、ご契約をお申込みいただく保険商品がお客さまのニーズに合った内容であることをご契約締結前にお客さまご自身にご確認いただく手続きを実施しております。

具体的には、お客さまに保険商品を適切に選択・加入いただけるよう、書面(以下、「意向確認書面」といいます)による確認手続きを実施しております。

お客さまにはこの「確認手続き」に際し、お時間をいただくこととなりますが、ご協力をよろしくお願いいたします。

当社が主として取り扱う、事業活動に伴い事業者が被る損害を補償する保険商品は、「保険会社向けの総合的な監督指針」では、意向確認書面の適用対象となっておりませんが、幅広く意向確認を実施するため、企業・団体のお客さまにご協力をいただいております。

●クーリング・オフ制度について

保険期間が1年を超える個人契約の場合、ご契約のお申込み後であっても次のとおりご契約のお申込みの撤回または解除(クーリング・オフ)を行なうことができます。この場合、すでにお払込みいただいた保険料はご契約者にお返しいたします。

- ・ご契約を申込みの日または重要事項説明書を受領された日のいずれか遅い日から起算して8日以内であれば、所定の要件を満たしていることを前提に、クーリング・オフを行なうことができます。
- ・クーリング・オフをされる場合には、上記期間内(8日以内の消印有効)に当社あてに必ず郵送にてご通知ください。

火災保険等の確認調査にご協力ください

平成18年12月より火災保険等のご契約に不適切な点がないかについての確認調査を実施してまいりました。

確認調査の結果、保険料に誤りがあったご契約につきましては、内容を訂正し、差額の保険料を返還させていただいております。保険料の誤りが判明したお客さまには、多大なるご迷惑をお掛けしましたことを深くお詫びいたします。

また、調査期間内に満期を迎えない保険期間が長期のご契約等において、お客さまあてのダイレクトメール等により確認調査にご協力をお願いしておりますが、当社にご連絡されていないお客さまにつきましては、引き続き確認調査を実施させていただいておりますので、以下のお問い合わせ窓口までご連絡くださいますようお願い申し上げます。(すでに保険期間が終了しているご契約につきましても調査いたしますので、ご連絡ください。)

なお、現在ご契約されている火災保険等のご契約内容についてご不明な点がございましたら、同様に、以下のお問い合わせ窓口までご連絡くださいますようお願い申し上げます。

〈お電話によるお問い合わせ窓口〉

お客さま相談室

フリーダイヤル：0120-255-400(平日9:00~17:00)

※夜間・休日につきましては、受付専用となります。

※携帯電話・PHSからもご利用いただけます。

2. 代理店の役割と業務内容

代理店は、お客さまのニーズを的確に把握し、適切な商品をご提供するなど、お客さまと保険会社を結ぶ重要な役割を担っています。

代理店は、当社との代理店委託契約に基づき委託された保険種類について、当社を代理して主に次の業務を行ないます。

- ・ 保険契約の締結
- ・ 保険契約の変更・解約等のお申し出の受付
- ・ 保険料の領収または返還
- ・ 保険料領収証の発行および交付ならびに保険証券の交付
- ・ 保険の目的の調査
- ・ 保険契約の維持・管理に関連する事項
- ・ 保険契約の締結の媒介
- ・ 保険契約の満期更改業務 等

3. 損害保険代理店制度及び募集態勢

保険会社は「保険業法」をはじめその他の法令や、金融庁・管轄財務局の監督に基づき、代理店に適正な保険契約の募集および業務遂行を指導することが求められております。

損害保険代理店制度は、お客さまサービスの充実ならびに代理店の資質の向上等を目的とする制度で、各損害保険会社が独自の制度を運営しています。

当社においては、法人専門損害保険会社として、お客さまに最適な商品と最優のサービスを提供するために、代理店の高度な業務能力と保険募集における適正な業務遂行を確保するため、以下の代理店教育・管理・指導を行なっていく方針としております。

<代理店登録>

損害保険の募集を行なうことができる者の範囲は、保険業法により「保険会社の役員および使用人」と「損害保険代理店もしくはその役員、使用人」とされています。損害保険代理店は、保険会社と代理店委託契約を結んだ後、内閣総理大臣の登録を受けなければなりません。また、代理店の役員もしくは使用人として保険の募集に従事する者は、内閣総理大臣に届け出る必要があります。

<代理店教育>

当社の代理店教育は、お客さまのさまざまなニーズにお応えし、充実したサービスを提供できる代理店の育成を主眼として行なっています。損害保険代理店資格試験制度を通じた代理店の知識レベルの確保と向上、各種の情報提供や代理店商品教育・研修の施策を通じた募集コンプライアンス、商品・引受知識、事務・事故対応サポートなど、業務対応力の一層の向上を目指して教育を行なっております。

<代理店管理>

当社の代理店管理は、お客さまの利益を損なうことがないよう、適正な代理店業務が行なわれることを目的としています。契約内容・契約取扱状況確認等を通じた適切な代理店管理を行なうとともに、担当者による代理店監査・点検フォローの実施を通じた代理店業務のモニタリングに努めております。

<代理店指導>

当社の代理店指導は、常にお客さまの立場に立ち、適切な保険販売が行なわれることを目的として実施しております。商品引受、コンプライアンス、事務に関する指導などを通じた代理店の適切な日常業務の定着化を行ない、さらに保険募集・内部事務等においても代理店に対する個別指導を行なうことにより充実を図っております。

<代理店数>

平成23年3月31日現在、当社の委託代理店は618店です。

4. 勧誘方針

当社では、「金融商品の販売等に関する法律」に基づき、以下のとおり「販売・サービス方針」を策定しております。

販売・サービス方針

〈基本方針〉

私たちは、明治安田生命グループの一員として、「お客さまを大切にする会社に徹し、クオリティの高い総合保障サービスを提供し、確かな安心と豊かさをお届けする」という経営理念のもと、常にお客さまに最適な商品と質の高いサービスをご提供することに努めてまいります。

また、高い倫理観に基づいた法令等の遵守（コンプライアンス）を行動の規範とし、保険募集をはじめとする業務の適正を確保することにより、お客さまの信頼にお応えするよう努めてまいります。

1. 保険業法、金融商品の販売等に関する法律、消費者契約法その他の各種法令等を遵守し、適正な保険販売を心がけてまいります。また、商品をおすすめする際には、お客さまに商品内容についての重要事項を十分にご理解いただけるよう「重要事項説明書」等を用いてご説明いたします。
2. きめ細かなコンサルティングサービスにより、お客さまの保険商品に関する知識、加入目的、財産状況等を総合的に勘案し、お客さまの意向と実情に沿った適切な商品をご提案するよう努めてまいります。
3. 商品をおすすめする際には、お客さまの立場にたって、販売の方法、場所、時間帯等に配慮するよう努めてまいります。
4. お客さまのプライバシーに十分配慮し、販売にあたって知り得たお客さまの情報やご契約内容等の情報については、厳格かつ適正な取り扱いを行なってまいります。
5. 万が一保険事故が発生した場合におきましては、保険金の支払いについて「迅速・親切・適正」に処理するよう努めてまいります。
6. 適正な販売を確保するとともにお客さまサービスの向上を図るため、社内体制の整備と販売にあたる者の教育・研修に努めてまいります。
7. お客さまの様々なご意見・ご要望等の収集に努め、それを商品開発や保険販売に活かしてまいります。

7 保険金のお支払い

1. 保険金お支払いのしくみ

当社では、お客さまが事故に遭われた場合、保険金請求に係わるアドバイスを適切に実施すること等により「迅速・親切・適正」な保険金のお支払いを行なうよう努めております。

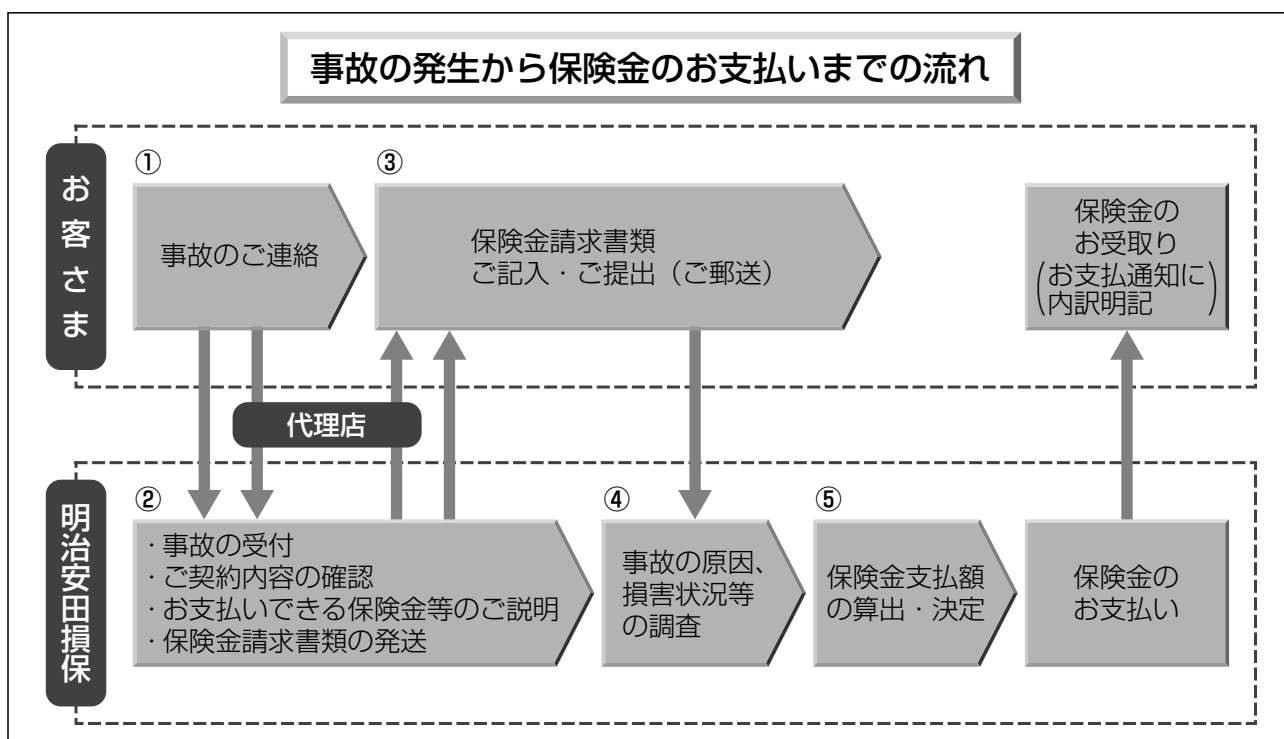

①事故のご連絡

事故が発生した場合は、事故の日時・場所・事故の概要などを当社または代理店へご連絡いただけます。

②事故の受付と保険金請求のご案内

お客さまからの事故のご連絡を受付け、ご契約の内容・条件などを確認したうえ、お客さまにお支払いできる可能性のある保険金、お手続きの流れ等をご案内いたします。

③保険金請求書類のご提出

保険金のご請求に必要な書類をお取り揃えのうえ、当社へご提出いただけます。

なお、ご提出いただけていないお客さまに対しましては、当社より定期的にご案内しております。

④事故の原因、損害状況等の調査

ご連絡いただいた事故内容やご提出いただいた保険金請求書類に基づき、損害状況の確認を行ないます。事故の内容によっては、お客さまの同意を得たうえで、専門の鑑定人や調査機関により事故原因・損害状況・治療の経過などについての確認を行なう場合があります。

⑤支払保険金の算出とお支払い

上記の調査結果に基づき、保険金額を算出しお支払いいたします。

また、お支払内容につきましては、お支払通知にてご案内しております。

2. 保険金の適切なお支払いへの取組み

当社では、付随的な保険金の支払漏れ等により、お客さまにご迷惑をおかけしましたことを深く反省し、再発防止のため「支払審査室」、「保険金支払審査会」、「保険金支払に関する不服申立制度」を設置するなど、保険金支払管理態勢を整備し、保険金支払いの適切性の確保に努めております。

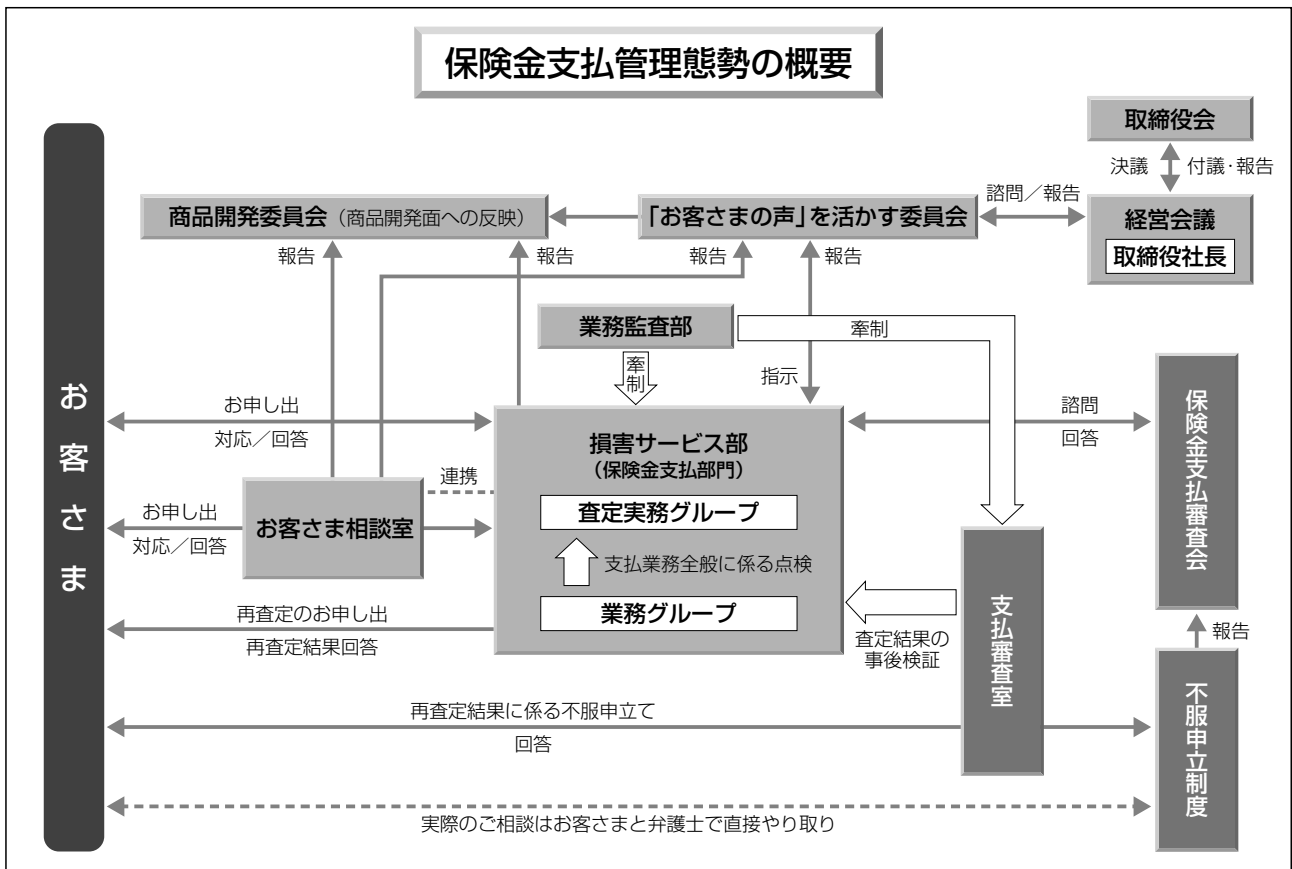

◆支払審査室

保険金支払部門から独立した組織として、保険金支払部門の査定判断の適切性をはじめ、お客さまの声・目線を踏まえた保険金支払業務の事後検証を行なう組織として、「支払審査室」をリスク管理・コンプライアンス部内に設置しております。

◆保険金支払審査会

再査定のお申し出をいただいた場合などの査定結果をお客さまにご回答する前に、その判断の適切性を検証する「保険金支払審査会」を設置しております。

同審査会は、社内における保険金支払部門以外の責任者が、引受などの保険金支払部門以外の視点で情報確認（医師・弁護士等の第三者見解を含む）や、査定判断の適切性を検証しております。

◆保険金支払に関する不服申立制度

保険金のお支払いに関する不服のお申し出（再査定結果に係る当社のご説明ではご納得いただけない場合）について、お客さまが直接、社外弁護士に申し立てることができる「保険金支払に関する不服申立制度」を設置しております。

不服のお申し出があった場合は、社外弁護士がお客さまの相談を受け、査定結果ならびにお申し出内容の相違点を法令・約款に照らして法的観点から整理し、論点をご説明するとともに、社外弁護士から必要に応じ、当社に対して再査定を要請いたします。

1 コーポレート・ガバナンス体制

当社は、「お客さまを大切にできる会社」として、将来にわたり発展を遂げるべく、「経営管理態勢、コンプライアンス態勢の継続整備と実効性確保」を重要な経営課題と位置付けております。経営資源の効率的な活用、適切なリスク管理および相互牽制機能の発揮などにより、経営基盤・態勢の拡充を推進してまいります。

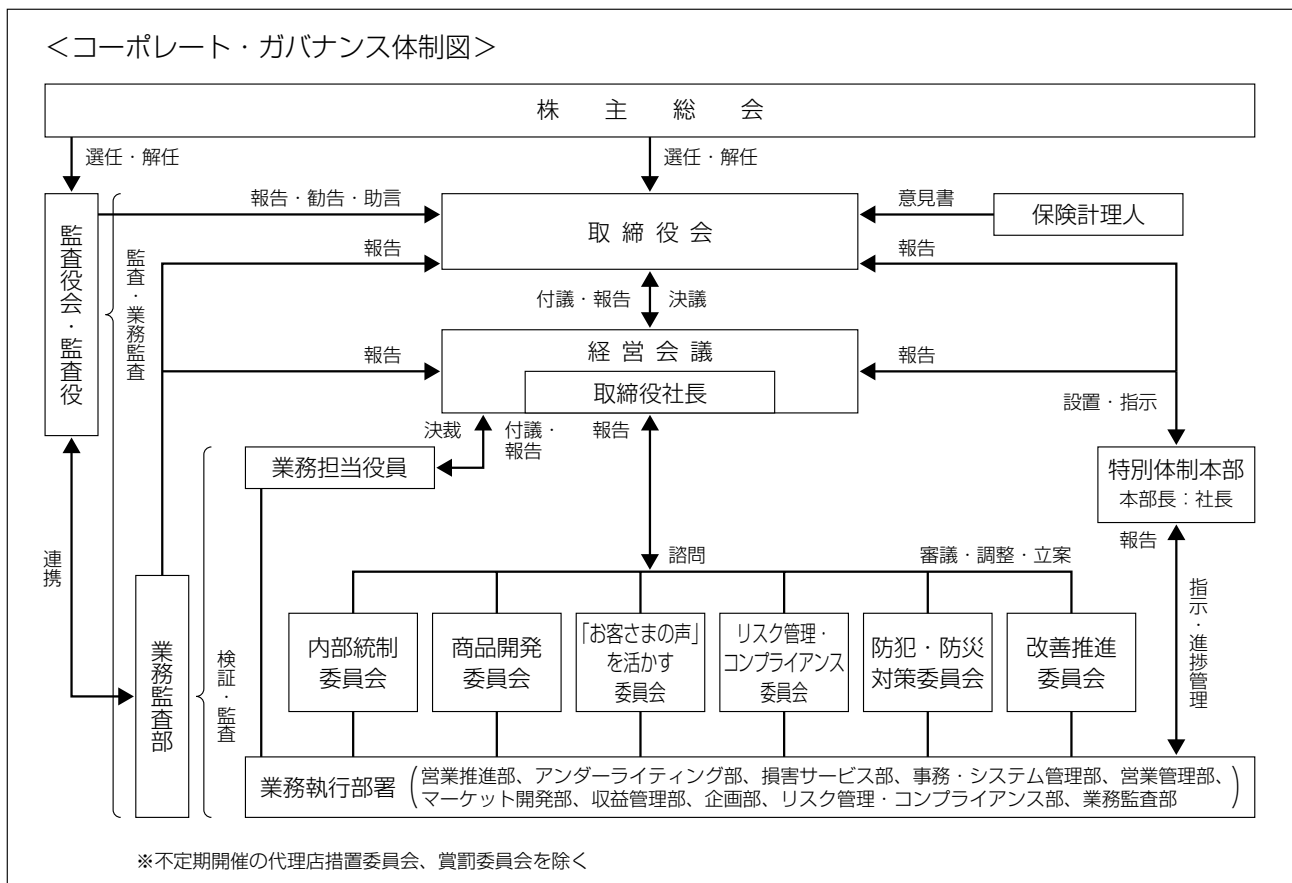

2 内部統制環境の整備

公正で効率的な事業運営を確保し、お客さまをはじめとする社会の信頼と期待にお応えすることは、企業の基本的な責務であります。当社はこのような認識のもと、「お客さまを大切にできる会社」を実現するよう、内部統制の充実に努めております。

内部統制とは、企業がその業務を適正かつ効果的に遂行するために、業務・経営に従事するすべての役職員により実行される、法令等の遵守（コンプライアンス）、リスクの抽出と対応（リスク管理）、財務報告の信頼性確保および業務の効率化等の取組みをいいます。

当社では、内部統制システムの整備・高度化に関する事項について、体系的かつ組織横断的な視点から検討を行なうことを目的に、経営会議の諮問機関として、「内部統制委員会」を設置しております。

「内部統制委員会」では、内部統制システムの基本方針の策定、財務諸表についての経営責任明確化への対応等について検討しております。

さらに、リスクの縮減等を目的として、各組織において業務プロセス上想定されるリスクとそのコントロール状況を文書化し、自らが評価する「見える化プロジェクト」に取り組んでおります。この取り組みによって把握した業務プロセスならびにそのリスクとコントロール状況をもとに、リスク発生の未然防止・縮減を図ってまいります。

また、以下の内部統制システムの基本方針を適切に実施するため、内部統制システムの整備を継続的に推進するとともに、各組織の内部管理自己点検をふまえた適切な内部監査を実施してまいります。

内部統制システムの基本方針

当社は、明治安田生命グループの「お客さまを大切にすることに徹し、クオリティの高い総合保障サービスを提供し、確かな安心と豊かさをお届けする」という経営理念のもと、明治安田生命の生命保険事業とのシナジー効果を発揮して、特色のある付加価値の高い保険サービスをご提供することにより、お客さまから信認される損害保険会社を目指し、これらの実現のために内部統制システムの基本方針について、下記のとおり定める。

I. 取締役および使用人の職務の執行が法令および定款に適合することを確保するための体制

(行動憲章、コンプライアンス基本規程)

当社は、コンプライアンス（法令等遵守）に係る基本方針・遵守基準である「行動憲章」および基本的事項を定めた「コンプライアンス基本規程」を制定し、明治安田生命のグループ会社として、コンプライアンスを推進する。

(コンプライアンス誓約書、コンプライアンス・マニュアル)

当社は、全取締役がコンプライアンス誓約書を取締役社長に提出し、コンプライアンスの推進を誠実かつ率先垂範して取り組む。あわせて、コンプライアンス・マニュアルを取締役および使用人に保持させることにより、周知徹底する。

(コンプライアンス基本規程、コンプライアンス誓約書、コンプライアンス・マニュアル)

当社は、コンプライアンス（法令等遵守）に係る基本方針・遵守基準である「行動憲章」および会社におけるコンプライアンスの推進のための基本的事項を定めた「コンプライアンス基本規程」を制定するとともに、全取締役がコンプライアンス誓約書を取締役社長に提出し、コンプライアンスの推進を誠実かつ率先垂範して取り組む。あわせて、コンプライアンス・マニュアルを取締役および使用人に配布し、周知徹底する。

(コンプライアンスに関する委員会・取締役の基本姿勢)

当社は、経営会議の諮問機関として、リスク管理・コンプライアンス委員会を設置する。リスク管理・コンプライアンス担当取締役を委員長とし、全所属の長および関連する取締役等においてコンプライアンス推進にかかわる重要な事項等に関して審議する。取締役はその審議をふまえ、実効性の高いコンプライアンス態勢を構築・維持する。なお、重要事項については経営会議、取締役会に報告する。

(コンプライアンス統括部署・法令遵守責任者等)

当社は、コンプライアンスに関する事項を一元管理する部署としてリスク管理・コンプライアンス部を設置するとともに、各所属におけるコンプライアンスの推進およびコンプライアンス違反（懸念）事象が発生した場合に対応するため、全所属に法令遵守責任者・法令遵守担当者を配置する。

(コンプライアンス・プログラム)

当社は、コンプライアンス態勢を推進するため、具体的な実践計画（コンプライアンス・プログラム）を全社・本社各部ごとに策定し、リスク管理・コンプライアンス部がその計画内容および実施状況の検証・指導を行なう。

(コンプライアンス違反（懸念）事象発生時の対応)

当社は、コンプライアンス違反（懸念）事象が適切にリスク管理・コンプライアンス部および取締役会等に報告されるよう、法令遵守責任者・内部通報窓口等を通じた報告体制を構築し、あわせて明治安田生命の設置する内部通報窓口をグループとして利用する。報告された事象については、適切な調査を行ない、分析に基づいて改善に向けた取り組みを行なうとともに、コンプライアンス違反については規程に基づき厳正に対処する。

(反社会的勢力への対応)

当社は、反社会的勢力による不当要求等への対応については、事案発生時の報告および対応に係る規程等の整備を行ない、反社会的勢力には警察等関連機関、明治安田生命とも連携し毅然と対応していく。

II. 業務の執行の適正を確保するために必要な体制

1. 取締役の職務の執行に係る情報の保存および管理に関する体制

(情報の保存および管理に関する規程)

当社は、取締役の意思決定、および職務執行に係る情報（取締役会、経営会議等、各種会議の議事録および資料等）について、「情報管理基本規程」等に基づいて適切に管理し、「文書保存期間規程」に従い適切に保存および管理を行なう。

2. 損失の危険の管理に関する規程その他の体制

(リスク管理基本規程)

当社は、会社の行なう業務全般に係る諸リスクを適切に管理することが、健全かつ適切な業務運営の確保に資するとの認識のもと、リスク管理を最も重要な経営上の取組みのひとつと位置付け、取締役会がリスク管理態勢を構築し、その有効性・適切性を維持するための基本的事項を定めた「リスク管理基本規程」を制定するとともに、リスク管理基本方針を定める。

(リスク管理に関する委員会)

当社は、経営会議の諮問機関として、リスク管理・コンプライアンス委員会を設置し、各種リスク管理の方針等に関する審議等を行ない、重要事項については経営会議、取締役会に報告する。

(リスク管理統括部署、リスク管理責任者等)

当社は、全社的なリスク管理態勢の整備・推進を行なう部署としてリスク管理・コンプライアンス部を設置するとともに、各所属におけるリスク管理態勢を推進するため、全所属にリスク管理責任者・リスク管理担当者を配置する。

(リスク管理態勢・方針)

当社は、金融サービス業におけるプリンシプル、保険会社向けの総合的な監督指針、金融コングロマリット監督指針、保険検査マニュアル等をふまえ、当社固有のリスクを十分認識したうえで、種類別および組織別のリスク管理態勢、ならびに統合リスク管理態勢を整備する。また、社会情勢やお客さま等利害関係者の期待が変化・進展することを十分認識し、リスク管理態勢・方針を必要に応じ見直す。加えて、危機が発生した場合の迅速な対応を行なうための体制を整備する。

3. 取締役の職務の執行が効率的に行なわれることを確保するための体制

(職務権限規程・経営会議)

当社は、「組織職制規程」および「職務権限規程」により、取締役の権限および責任の範囲を適切に定め、あわせて取締役への報告ルールを定めることで、取締役が効率的に職務執行する体制を確保する。また、経営上重要な事項については、経営会議における協議を行ない、そのうち、当社の経営方針および経営戦略に関わる重要事項については、取締役会での審議を経て決定を行なう。

(中期経営計画の策定)

取締役等は、「経営計画規程」に基づき体系的に策定された中期経営計画および年度経営計画に基づいて、職務の執行を行ない、その状況を定期的に検証する。

4. 財務報告の適正性を確保するための体制

(代表者確認)

当社は、経理関係規程に基づき適正な財務報告が行なわれるよう、代表者確認に関する規程・基準を制定し、必要な体制を整備する。

5. 相互会社およびその実質子会社から成る企業集団における業務の適正を確保するための体制

(グループにおける管理規程)

当社は、明治安田生命が定めた「関連会社管理規程」に基づき、明治安田生命との間で業務運営に関する「覚書」を締結し、企業集団として取り組むべき業務運営態勢、コンプライアンス・リスク管理態勢の整備に努める。

(グループにおける内部統制)

当社は、リスク管理、コンプライアンス体制およびお客さま対応体制を一元的に管理する統括部署として、リスク管理・コンプライアンス部を設置し、明治安田生命グループの統括部署との連携を図りつつ、内部統制の実効性を高める。

(不適切な取引への対応)

当社は、明治安田生命グループ間取引に際し、アームズ・レングス・ルールに抵触する取引等を含めた不適切な取引の発生防止に努める。

(モニタリング)

当社の内部監査部門等は、当社および明治安田生命グループ各社で当社の業務を委託している先に対する内部監査を定期的実施し、その結果を被監査部署・被監査会社に通知し、指摘事項に対する改善策の立案を求め、改善策の進捗状況を定期的に確認するとともに、当社の取締役等に適宜状況を報告する。

また、当社は、明治安田生命の「関連会社管理規程」に基づき、明治安田生命の内部監査部門等の内部監査を定期的に受け、指摘事項に対する改善策を報告する。加えて、明治安田生命の役職員等を非常勤監査役として配置することで、グループ会社の健全性確保の検証に努める。

(グループ会社における健全性等に影響を及ぼす可能性がある事象についての報告体制)

グループ会社において生じ得る不祥事件等が、当社やグループ各社の健全性等に影響を及ぼす可能性があるとの認識に基づき、重大な不祥事件等が生じた場合、その影響のグループ各社への波及性を検証のうえ、速やかに明治安田生命に報告する体制を整備する。

Ⅲ. 監査役職務の執行のため必要な体制

1. 監査役がその職務を補助すべき使用人を置くことを求めた場合における当該使用人に関する体制および当該使用人の取締役からの独立性に関する事項

(監査役、監査補助者)

当社は、監査役が、監査の実施上必要がある場合は、取締役と協議のうえ、内部監査部門に所属する使用人を監査補助者とするにより、他の取締役からの指揮命令を受けずに監査役を補助する組織・要員を確保する。

(内部監査部門への要員配置)

内部監査部門には、監査が実効的に行なわれるために、それに必要な知識能力を備えた使用人を継続的に配置する。

(独立性の確保)

監査補助者および監査の対象とされた部門に所属する使用人は、取締役からの独立性の確保に留意し、監査に関しては、監査役の指揮命令を受ける体制とする。

2. 取締役および使用人が監査役に報告をするための体制、その他の監査役への報告に関する体制

(監査役への報告)

当社は、以下の事項を中心に、重要会議への監査役出席、代表取締役等と監査役との定期的な意見交換機会の確保、その他取締役および使用人から監査役への個別報告を通じ、監査役への適切な報告体制を確保する。

- ① 当社の事業の状況、業務および財産の状況
- ② 内部統制システムの構築状況および運用状況
- ③ 苦情の処理およびグループとして利用する内部通報制度の利用の状況
- ④ 監査役が必要と認めるグループ各社への委託業務に係る業務遂行状況および内部監査等の実施状況
- ⑤ その他監査役が監査上報告を受けることが必要と認める当社の業務又は業績に影響を与える重要な事項

3. その他監査役職務の執行が実効的に行なわれることを確保するための体制

(内部監査部門との連携)

当社は、監査役が当社の業務および財産の状況の調査その他の監査職務を遂行するにあたり、内部監査部門等から監査等の結果の報告を受けるとともに、必要に応じ内部監査部門に対して調査を求めるとともに、内部監査部門との緊密な関係を保ち、効率的な監査を実施するための体制を確保する。

(文書・規程類等重要な記録の確認)

当社は、監査役が所定の文書・規程類、重要な記録その他の重要な情報が適切に整備され、かつ保存および管理されているかを調査し、監査を実効的に行なうための体制を確保する。

当社は、上記の内部統制システムの基本方針を適切に実施するため、経営会議の諮問機関として内部統制委員会を設置し、内部統制システムの整備を継続的に推進するとともに、各組織の内部管理自己点検をふまえた適切な内部監査を実施する。

3 リスク管理体制

○リスク管理方針

損害保険会社が抱える経営リスクが多様化・増大化するなか、リスク全般の把握とその管理体制の強化が経営の重要課題となっております。

こうした状況に鑑み、当社ではリスク管理への取組みを重要な経営課題と位置付け、各種リスクを分類・体系化し、リスク管理の強化に努めております。今後とも、リスク管理への取組みに注力し、健全な事業運営を維持・確保することで、お客さまの信頼にお応えしてまいります。

○リスク管理体制

当社では、各種リスクに対し統括部署を定め管理するとともに、リスク全般を統括管理する組織として「リスク管理・コンプライアンス委員会」を社内を設置し、各部署間の相互の連携・チェックに基づいた、より実効性のあるリスク管理へ向けた検討を行なっております。

また、取締役会および経営会議では、定期的に「リスク管理・コンプライアンス委員会」における取組みについて報告を受け、経営に重大な影響を与えるリスク情報等を把握・確認するとともに、必要な対応策について指示・決定しております。

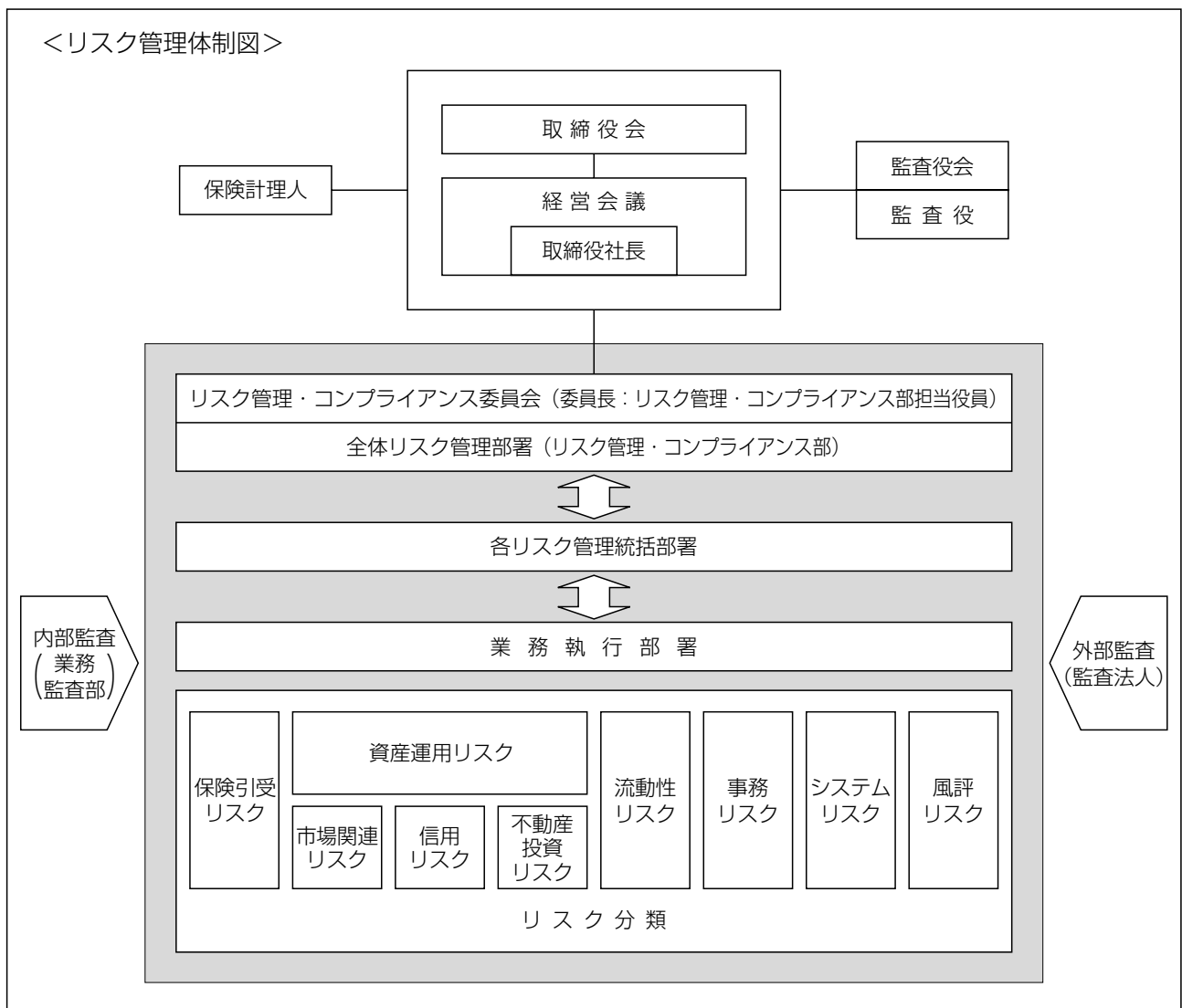

○リスクの種類と管理への取組み

当社では、損害保険事業に係るリスクを次のように分類し、それぞれのリスクの特性に応じた対応を行なっています。

(1) 保険引受リスク

保険引受リスクとは、経済情勢や保険事故の発生率等が保険料設定時の予測に反して変動することにより損失を被るリスクをいいます。

当社では、保険事故の発生状況、金利動向・経済情勢等をふまえて、保険商品の収支状況の分析、将来収支予測等を実施してリスクの把握に努めるとともに、リスクの特性・規模に応じた諸準備金の積立て、再保険手配を実施しています。あわせて保険の引受にあたっては、リスクの特性に応じ設定された引受基準を厳正に運用しています。

●再保険の方針

出再については、お引き受けした契約に係るリスクを調査・分析し、損害額が常に当社の担保力の範囲内に収まるよう、再保険を手配することとしています。

また、数年・数十年に一度という異常自然災害に対しても、確率的手法によるリスク計量化により予想損害額を推定し、異常危険準備金の積立状況を勘案のうえ、集積再保険カバーを手配しています。

出再先の選定にあたっては信用力を最重視し、財務健全性に係る情報を常に注視しつつ取引を実施しています。

受再については、原則として日本国内のリスクに限定し、リスクを精査して慎重な判断の下に引受を行なっています。
(注) 再保険のしくみについては、P.19を参照ください。

(2) 資産運用リスク

ア. 市場関連リスク

市場関連リスクとは、金利・株価・為替レート等が変動することにより運用資産の価値が下落して損失を被るリスク、あるいは市場の混乱等を起因として不利な価格での取引を余儀なくされることにより損失を被るリスクをいいます。

当社では、市場関連リスクの管理にあたっては、運用資産の残高および損益状況を一元的に管理しているほか、適宜、限度枠を設定することにより損失を一定範囲に収めるよう努めています。さらに、通常の予測を超えた急激な市場変動が発生する事態も想定して、当社ではVaR手法による最大予想損失額の測定に加えて、ストレステストを定期的に行なっています。具体的には、過去の経済危機等の相場急変時や、市場環境見通しの中で想定される最悪のリスクシナリオに基づき、現在保有している運用資産ではどの程度の損失額が発生するかを試算し検証しています。

イ. 信用リスク

信用リスクとは、信用供与先の財務状況の悪化等により、資産の価値が減少ないし消滅し、損失を被るリスクをいいます。

当社では、個別取引ごとにリスクを慎重に見極め、安全性・健全性が高いと判断される対象に限定して運用を

行なうとともに、保有資産全体の安全性・健全性に鑑み、リスクが特定企業・グループ等に集中することのないよう運用先の分散を図っています。とくに一定額以上の投融资や重要度の高い案件については、経営会議等で慎重に検討のうえ、決裁する体制となっています。また、個別信用供与先の適切な管理のため、信用供与先の信用力について把握・分析を継続的に行ない、適切なリスク管理に努めています。

ウ. 不動産投資リスク

不動産投資リスクとは、賃貸料等の変動等を要因として不動産にかかる収益が減少する、または市況の変化等を要因として不動産価格自体が減少し、損失を被るリスクをいいます。

当社では、土地の含み損益、利回り、賃料・空室率等の不動産投資リスクの状況を把握し、一定の基準を下回る不動産に対しては適切に対処することとしています。

(3) 流動性リスク

流動性リスクとは、資金繰りが悪化し、資金の確保のために通常よりも著しく低い価格で資産の売却を余儀なくされることにより、損失を被るリスクをいいます。

当社では、大口の資金移動に関する情報収集・分析を行ない、適切な資金繰り管理に努めるとともに、大規模災害発生時の資金確保態勢にも留意し、資金調達のための資産の流動化が円滑に行なえるよう、常時取引環境等を注視しています。

●資産・負債の総合的管理について

積立保険等の保険負債について、当社では、その特性に即した安定的な資産運用がはかられるよう、資産・負債の総合的管理に努めております。具体的には、主たる投資対象である公社債を中心に、金利リスク、信用リスク、償還バランス等を随時把握・管理し、資産運用リスクを一定範囲にコントロールするとともに、将来キャッシュフローの分析を実施しております。

(4) 事務リスク

事務リスクとは、正確かつ迅速な事務を怠ること、正当な理由なく事務処理を放置、長期遅延させること、あるいは事故・不正等を引き起こすことにより、当社またはお客さまが損失を被るリスクをいいます。

当社では、各業務分野について、事務手順・ルール等に関するマニュアル等の整備を行なうとともに、所属部署における自己点検や業務監査部による内部検査等を通じ、事務の改善、事務水準の向上に努めています。なお、事務リスクを含む各種リスクの縮減等を目的として、「内部統制委員会」のもとに「見える化部会」を設置し、業務プロセスの検証ならびに業務プロセス上想定されるリスクの顕在化と対応策の検討を行なっています。

(5) システムリスク

システムリスクとは、コンピュータシステムのダウンまたは誤作動等、システムの不備等に伴い、当社またはお客さまが損失を被るリスクおよびコンピュータが不正に利用されることにより、当社またはお客さまが損失を被るリスクをいいます。

当社では、「システムリスク管理規程」や「個人データ等安全管理措置基準」等を定め、リスクの低減に努めています。

また、「コンピュータシステム停止時の緊急時対応計画」を定め、広域災害などによる不測の事態に対応できるよう体制整備を行なっています。

(6) 風評リスク

風評リスクとは、当社または損害保険業界に関する悪評・信用不安情報等が、マスコミ、インターネット等の媒体を通じ保険契約者、社会に広がり、当社の業績に悪影響が生じること等により、当社および明治安田生命グループが損失を被るリスクをいいます。

当社では、インターネット、新聞、雑誌等の媒体を通じて、風評情報を把握する体制を整備しています。

把握した風評情報が当社および明治安田生命グループに悪影響をおよぼす懸念があると判断した場合には、風評リスクを軽減・回避するために、風評リスクの管理・対応を明記した「風評リスク管理規程」等に基づき、迅速かつ的確な対応策を講じる体制をとっています。

4 法令等遵守体制

当社では、損害保険事業の高い公共性に鑑み、法令等遵守（コンプライアンス）を経営の基本に位置づけております。

そして、法令等遵守に関する実行計画として「コンプライアンス・プログラム」を策定し、全社をあげての取組みを推進しております。

また、法令等遵守の推進にかかわる基本方針、重要な規程等の改正、取組み状況等に関して審議し、より実効性の高い法令等遵守体制の構築に資するための機関として、リスク管理・コンプライアンス委員会を設置しております。

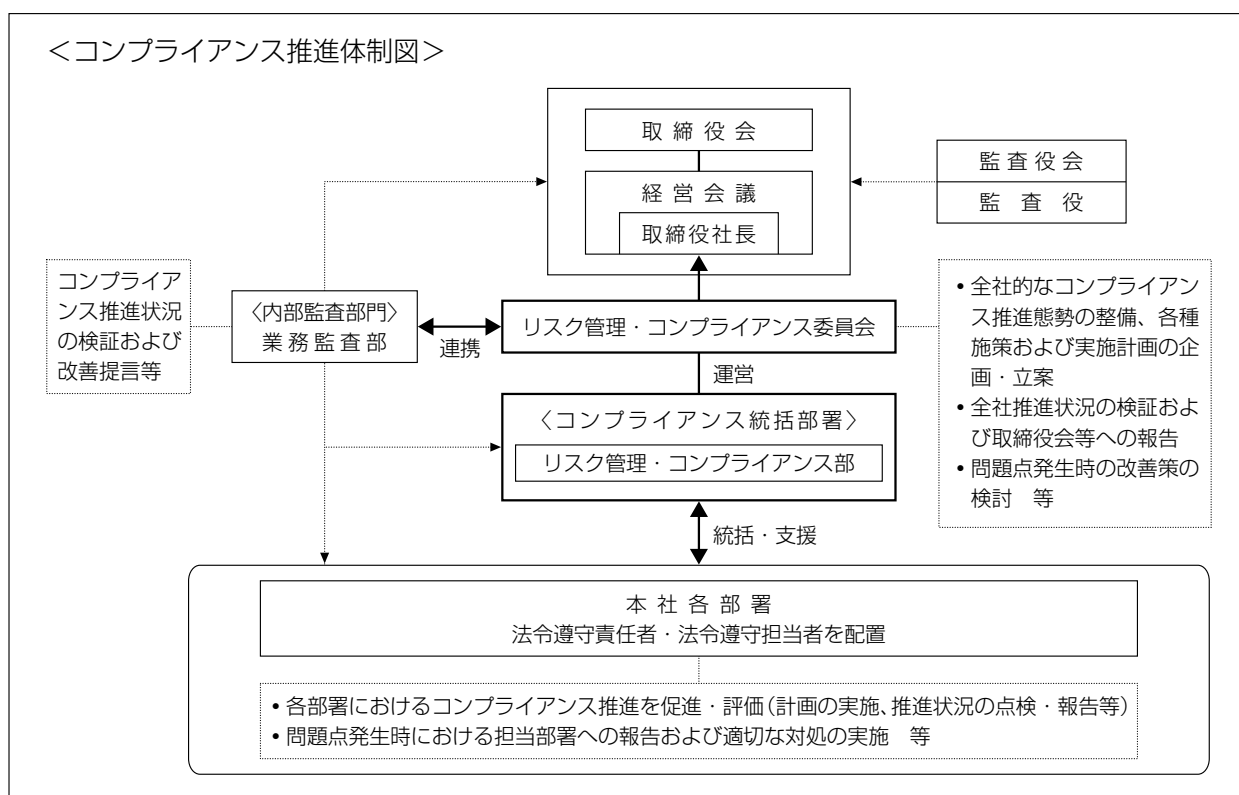

1. 行動憲章

当社ではコンプライアンスを推進するため、コンプライアンスに関する企業行動の基本方針として「行動憲章」を、役職員の行動指針・遵守基準として「職務遂行基本ルール」を策定しております。具体的には、法律はもとより、社会の良識や常識、慣行を含めた社会一般・株主・消費者が求めるルールに適った企業行動が求められており、こうした要請に積極的に対応したものであります。

行動憲章

私たちは、明治安田生命グループの役職員として、お客さまや社会からの期待に応え確固たる信頼を得るために、日常の行動や考え方の基準となる「行動憲章」を定めます。職務遂行の際にはこれらを常に意識するとともに、教育・研鑽による知識およびマナーの向上に努め、お客さまを大切にできる会社の実現に取り組みます。

1. 適正な職務遂行とお客さまサービス

私たちは、忠実かつ誠実に職務を遂行するとともに、お客さまを大切にできる会社として、ベストな商品とサービスを提供し、お客さま満足度の増大に努めます。

2. 公正かつ自由な競争

私たちは、公正かつ自由な取引・競争を通じて、生活・経済の向上および発展に貢献します。

3. お客さまや社会とのコミュニケーションの推進

私たちは、経営の透明性を高めるため、経営情報を適切に開示するとともに、お客さまの声を大切にし、適切に業務に反映します。

4. リスク管理の徹底

私たちは、お客さまに対する責務を確実に果たしていくため、リスク管理態勢を整備し、その検証と継続的な改善に取り組み、適切なリスク管理に努めます。

5. 法令等の遵守

私たちは、お客さまと社会の信頼を確保していくため、法令をはじめとする社会的ルールを遵守し、企業倫理を堅持します。

6. お客さま等に関する情報の厳正管理

私たちは、お客さまに関する情報等、会社が保有するすべての情報を厳正に管理し、その保護を徹底します。

7. 社会貢献と環境への取り組み

私たちは、お客さまとともに暮らす社会の健全かつ持続的な発展に努め、社会貢献や環境保全活動に積極的に取り組みます。

8. 人権等の尊重

私たちは、お客さまはもとより、社会の一人ひとりの人権を尊重します。

9. 反社会的勢力への対応

私たちは、社会の秩序や安全に脅威を与える反社会的勢力には毅然と対応します。

10. 良好な職場環境の維持

私たちは、職員一人ひとりの人権および個性を尊重するとともに、安全で働きやすい職場環境を維持します。

11. 違反行為の防止と説明責任の遂行

私たちは、法令等の遵守体制を確実に機能させていきます。万一、本憲章に反し、お客さまや社会に影響を及ぼす事態が生じた場合には、原因究明と再発防止を徹底するとともに、迅速かつ確かな情報公開を行ない、責任を果たすよう努めます。

2. コンプライアンス・マニュアル

当社の法令等遵守に関する基本方針および運営等を定めた「コンプライアンス・マニュアル」を作成し、社内徹底を図ることにより、法令等遵守を重視する企業風土の醸成に努めております。

●保険募集における法令等遵守への取組み

保険募集におけるコンプライアンスに関するマニュアルを作成し、代理店に対し法令等遵守を徹底しております。また、適正な商品販売をお客さまにお約束するものとして「販売・サービス方針」を公表しております。

3. 社外・社内の監査・検査体制

●社外の監査・検査体制

当社は、社外の監査として、会社法等に基づく会計監査人（有限責任 あずさ監査法人）の会計監査を受けております。また、保険業法の定めにより金融庁検査局および財務省財務局の検査を受けることになっております。

●社内の監査・検査体制

当社では社内の監査・検査体制として、監査役が行なう監査と、業務執行の各部門から独立した内部監査部門による社内検査があります。

各部門の内部管理態勢などについての、適切性・有効性・効率性等を検証し、問題点の指摘および改善に向けた提言を行なう内部監査部門として、業務監査部を設置しております。

業務監査部は、コンプライアンス態勢・リスク管理態勢など内部統制機能の発揮状況に重点をおいた検査および保有資産の健全性確保のための資産自己査定に対する監査等を実施しております。また、各部門は内部管理の一環として定期的に自己点検を実施しており、自己点検の実施状況についても、検査時に検証しております。検査の対象は、営業部門・保険金支払部門をはじめ本社内のすべての部門および業務委託会社（一部の大規模代理店を含む）としております。また、代理店に対しては、業務監査部による代理店監査を実施しております。

監査・検査結果については、問題点の指摘および改善提言を行ない、各部門にフィードバックするとともに、定期的に経営陣に報告しております。また、指摘事項に対する改善計画および改善状況について各部門から報告を求め、改善状況のフォローアップを実施しております。監査・検査の着実な実施により、コンプライアンスの遵守・リスク管理の強化およびこれらを通じたコーポレート・ガバナンスのいっそうの高度化に努めております。

4. 個人情報保護に関する基本方針（プライバシーポリシー）

当社では、お客さまからお預かりする情報を厳正に利用、保護するため、「個人情報の保護に関する法律（個人情報保護法）」およびその他関連法令、金融分野における個人情報保護に関するガイドライン、（社）日本損害保険協会の策定する「損害保険会社に係る個人情報保護指針」等をふまえた社内管理態勢の整備に取り組んでおります。具体的には、当社の「個人情報保護に関する基本方針」として、「個人情報保護宣言」および「個人情報保護方針」を定めるとともに、当社ホームページでこれを開示しております。また、個人情報の保護・管理に係る社内規程および組織体制の整備、社内教育・研修を行なうなど、全社的な取組みを推進しております。

個人情報保護宣言

- 当社は、個人情報保護の重要性を認識し、個人情報の取扱いに関し、お客さまからお預かりしている大切な情報の適正な利用と保護に努めます。
- 当社は、「個人情報の保護に関する法律（個人情報保護法）」、その他の関連法令・ガイドラインや(社)日本損害保険協会の「損害保険会社に係る個人情報保護指針」ならびに当社「個人情報保護方針」等を遵守するとともに、継続的な個人情報の管理態勢の整備に努めます。
- 当社は、個人情報の取扱いが適正に行なわれるように従業者への教育・指導を徹底し、適正な取扱いが行なわれるよう取り組んでまいります。

個人情報保護方針

1. 個人情報の定義

個人情報とは、個人に関する情報であり、当該情報に含まれるお名前、生年月日等により個人を特定できるものをいいます。

2. 個人情報の種類

保険契約のお引き受け等に必要の情報として、お客さまのお名前・住所・生年月日・性別・健康状態・職業等を収集させていただきます。また、当社が提供する各種サービスに関連し、必要な情報のご提出をお願いする場合があります。

3. 個人情報の収集方法

主に申込書・契約書・アンケートにより、お客さまに関する情報を収集させていただきます。また、キャンペーン等の実施により、はがき等で情報を収集させていただく場合があります。お客さまの情報を収集するにあたっては、個人情報の保護に関する法律・保険業法・その他法令等に照らし、適正な方法で行なうこととします。

4. 個人情報の利用目的

お客さまからの情報は、必要に応じ、以下の目的のために利用させていただきます。

- ・各種保険契約のお引き受け、ご継続・維持管理、保険金等のお支払い
- ・当社が有する債権の回収
- ・再保険契約の締結、再保険契約に基づく通知および再保険金の請求
- ・関連会社・提携会社を含む各種商品・サービスのご案内・提供、ご契約の維持管理
- ・当社業務に関する情報提供・運営管理、商品・サービスの充実
- ・その他保険に関連・付随する業務

※利用目的を変更する場合には、その内容をご本人に通知するか、ホームページ等により公表します。

5. 個人情報の提供

お客さまからの情報を外部に提供するにあたり、以下の場合を除き、ご本人の同意なく提供いたしません。

- ・法令により必要とされる場合
- ・人の命、身体または財産の保護のために必要とされる場合
- ・公共の利益のために必要とされる場合
- ・当社の業務遂行上必要な範囲内で、保険代理店を含む委託先に提供する場合
- ・損害保険会社等の間で共同利用を行なう場合（注1～注4）
- ・その他特定の者と共同で利用する場合

当社は、主に以下の場合に、ご本人の同意を得た上で、第三者に個人データを提供することがあります。

- ・医療機関等の関係先に業務上必要な範囲内で提供する場合
- ・再保険契約の締結、再保険契約に基づく通知および再保険金の請求

（注1）当社は、保険契約のお引き受け又は保険金の請求に際して行なわれる不正行為を排除するために、損害保険会社等との間で、個人データを共同利用します。また、自賠償保険に関する適正な支払のために損害保険料率算出機構との間で個人データを共同利用いたします。

詳細につきましては、(社)日本損害保険協会のホームページ（<http://www.sonpo.or.jp/>）または損害保険料率算出機構のホームページ（<http://www.nliro.or.jp/>）をご覧ください。

〈お問い合わせ先〉

(社)日本損害保険協会 そんがいほけん相談室
所在地：〒101-8335 東京都千代田区神田淡路町2丁目9番地
電話：03-3255-1467
(受付時間 午前9時～12時、午後1時～5時 土・日・祝祭日および年末年始を除く)
ホームページアドレス：http://www.sonpo.or.jp/

損害保険料率算出機構
所在地：〒163-1029 東京都新宿区西新宿三丁目7番1号 新宿パークタワー28階・29階
電話：03-6758-1300
(受付時間 午前9時～午後5時 土・日・祝祭日および年末年始を除く)
ホームページアドレス：http://www.nlro.or.jp/

(注2) 当社は、原動機付自転車および軽二輪自動車に係る自賠責保険の無保険車発生防止を目的として、国土交通省が自賠責保険の契約期間が満了していると思われるご契約者に対し継続契約の締結確認はがきを出状するため、自賠責保険契約に関する個人データを国土交通省へ提供し、同省を管理責任者として同省との間で共同利用します。詳細につきましては同省のホームページ (http://www.mlit.go.jp/) をご覧ください。

共同利用する個人データの項目は以下のとおりです。

- ・ 契約者の氏名、住所、証明書番号、保険期間
- ・ 自動車の種別、車体番号、標識番号または車両番号

(注3) 当社は、損害保険代理店の適切な監督や当社の職員採用等のために、損害保険会社との間で、損害保険代理店等の従業者に係る個人データを共同利用しています。また、損害保険代理店の委託等のために、(社)日本損害保険協会が実施する損害保険募集人試験等の合格者情報に係る個人データを共同利用しています。詳細につきましては、(社)日本損害保険協会のホームページ (http://www.sonpo.or.jp/) をご覧ください。

(注4) 共同利用を行なう場合における、明治安田生命グループ会社につきましては、明治安田生命保険相互会社のホームページ (http://www.meijiyasuda.co.jp/) をご参照ください。

6. 情報の開示・訂正等

お客さまからご自身に関する情報の開示・訂正・削除・利用停止の依頼があった場合は、請求者がご本人であることを確認させていただいたうえで、特別の理由がない限り回答・訂正等の対応をいたします。

7. 情報の管理

お客さまに関する情報は、正確かつ最新の内容を保つよう常に適切な措置を講じております。また、お客さま情報の不当なアクセス、個人情報の紛失、漏洩、毀損等の危険に対して必要な対策を講じるように努めております。さらに、従業者、委託先に対して必要かつ適切な監督を行なっております。

また、当社では情報管理に係る事項を推進する部門として「リスク管理・コンプライアンス部」を設置するとともに、当社内に「リスク管理・コンプライアンス委員会」を設け、全社横断的に、お客さまに関する情報の保護に向けた取り組みを推進しております。

8. センシティブ情報のお取扱い

当社は、政治的見解、信教（宗教、思想及び信条をいう。）、労働組合への加盟、人種及び民族、門地及び本籍地、保健医療及び性生活並びに犯罪歴に関する個人情報（以下、「センシティブ情報」といいます。）を、次に掲げる場合を除くほか、取得、利用又は第三者提供を行ないません。

- ・ 保険業の適切な業務運営を確保する必要性から、本人の同意に基づき業務遂行上必要な範囲でセンシティブ情報を取得、利用又は第三者提供する場合
- ・ 相続手続を伴う保険金支払事務等の遂行に必要な限りにおいて、センシティブ情報を取得、利用又は第三者提供する場合
- ・ 保険料収納事務等の遂行上必要な範囲において、政治・宗教等の団体若しくは労働組合への所属若しくは加盟に関する従業員等のセンシティブ情報を取得、利用又は第三者提供する場合
- ・ 法令に基づく場合
- ・ 人の生命、身体又は財産の保護のために必要がある場合
- ・ 公衆衛生の向上又は児童の健全な育成の推進のために特に必要がある場合
- ・ 国の機関若しくは地方公共団体又はその委託を受けた者が法令の定める事務を遂行することに対して協力する必要がある場合

個人情報の開示、訂正等のご請求

「情報の開示、訂正等」のご請求は、下記 当社お問い合わせ窓口までご連絡ください。

お客さまからご自身に関する情報の開示・訂正・削除・利用停止の依頼があった場合は、請求者がご本人であることを確認させていただくとともに、当社所定の申請書等をご用意いただいたうえで手続きを行なうこととしており、特別の理由がない限り回答・訂正等の対応をいたします。

なお、個人情報保護法に基づくご請求の場合などは、回答にあたりまして手数料を徴収させていただく場合がございます。

当社お問い合わせ窓口

当社の個人情報の取扱いや、保有個人データに関するご照会・ご相談、苦情等は、下記までお問い合わせください。

明治安田損害保険株式会社 お客さま相談室

フリーダイヤル：0120-255-400（平日9:00～17:00）

※夜間・休日につきましては、受付専用となります。

※携帯電話・PHSからもご利用いただけます。

認定個人情報保護団体について

当社は、認定個人情報保護団体である（社）日本損害保険協会に加盟しております。同協会では、加盟会社の個人情報の取扱いに関する相談・苦情を受け付けております。

（社）日本損害保険協会 そんぽADRセンター（損害保険紛争解決サポートセンター）

所在地：〒101-8335 東京都千代田区神田淡路町2丁目9番地

電話：03-3255-1470

（受付時間 午前9時～午後5時 土・日・祝祭日および年末年始を除く）

ホームページアドレス：<http://www.sonpo.or.jp/>

録音・録画について

お客さまとのお電話の内容は、当社業務の運営管理およびサービス充実の観点から録音させていただくことがあります。また、当社窓口などでの対応につきましては、防犯等の観点から録画させていただくことがあります。

5. 反社会的勢力の排除のための基本方針

(1) 基本方針

当社では、企業の社会的責任を果たし、お客さまから信認される会社を目指すうえで、反社会的勢力との関係を遮断するための取組みを推進していくことを経営上の重要事項として位置付けております。「行動憲章」や「内部統制システムの基本方針」において、当社の反社会的勢力への対応に係る取組み方針を社内外に明らかにしています。

<行動憲章>

私たちは、社会の秩序や安全に脅威を与える反社会的勢力には毅然と対応していきます。

<内部統制システムの基本方針>

当社は、反社会的勢力による不当要求等への対応については、事案発生時の報告および対応に係る規程等の整備を行ない、反社会的勢力には警察等関連機関、明治安田生命とも連携し毅然と対応していく。

(2) 規程等の整備

当社の防犯に関する基本的事項を「防犯規程」に明定するとともに、反社会的勢力への対応体制、役職員等の役割等を明確にするため「反社会的勢力対応基準」を策定し、周知徹底しております。

(3) 社内対応体制

当社では、組織横断的な視点から「防犯・防災対策委員会」において反社会的勢力への対応態勢整備等の検討・推進を行っており、反社会的勢力への対応を所管する統括部署を企画部として定めております。

統括部署において反社会的勢力に関する情報等を一元管理するとともに、全社を挙げて反社会的勢力の混入未然防止に努めています。

6. 利益相反管理方針

当社では、「利益相反管理方針」を定め、お客さまの利益が不当に害されることのないように、利益相反取引の管理に努めております。

利益相反管理方針

1. 目的

本管理方針は、当社および明治安田生命グループ内の金融機関（以下、「当社等」といいます）が行なう取引において、お客さまの利益が不当に害されることのないよう、利益相反管理体制を整備し、利益相反のおそれのある取引を適切に管理することを目的とします。

2. 利益相反の定義

本方針の対象となる「利益相反のおそれのある取引」（以下、「対象取引」といいます）とは、当社等が行なう取引のうち、当社等とお客さまの間、またはお客さまとお客さま以外の第三者（他のお客さま等）間の利益が相反し、お客さまの利益を不当に害するおそれのある取引をいいます。

3. 対象取引の特定

対象取引を特定するにあたっては、「お客さまの利益を最優先に行動しているかどうか」、「お客さまの情報を利用して、不当に利益を得るおそれがあるかどうか」等の視点から取引を検証し、特定・類型化を行なったうえで管理いたします。また、新規業務の開発や法令等改正といった環境の変化にも的確に対応し、対象取引の特定・類型化を行ないます。

4. 対象取引の特定のプロセス

当社の役職員は、お客さまとの取引において、対象取引の類型に該当するおそれがあると判断した場合は、すみやかに各所属の利益相反管理担当者・責任者に報告し、対象取引の内容に応じた管理を実施します。各所属での判断が困難な場合には、利益相反管理全体統括部署であるリスク管理・コンプライアンス部に報告し、その指示のもとで適切な管理を実施します。

5. 対象取引の類型・主な取引例・管理方法

対象取引のうち、主なものは以下の通りです。

取引の類型		主な取引例	管理方法 (以下の方法を適切に組合せること等により管理します)
お客さまの利益を不当に害する恐れのある取引	地位濫用型	融資を条件に保険商品を購入させる場合、または保険購入を条件に融資を行なう場合	・情報隔壁措置 ・一方または双方の取引の中止 ・取引の適切性の検証
	情報利用型	お客さまが特定の有価証券を大量に取引しようとしている事実を知りながら、当該有価証券の取引を行なう場合	・情報隔壁措置 ・一方または双方の取引の中止
	上記以外	当社が協調融資の幹事を受託しており、かつ相対での貸付を有している状況で、協調融資に比し、優位な条件で貸付の保全・回収等を行なう場合	・一方または双方の取引の変更・中止 ・取引の適切性の検証
お客さま間の利益が相反する可能性のある取引		敵対的買収等で、買収をしようとしている会社が複数競合している場合に、競合する複数社に対し、それぞれ買収資金の融資を行なう場合	・一方または双方の取引の中止 ・取引の適切性の検証

6. 利益相反管理体制

当社はリスク管理・コンプライアンス部を利益相反管理全体統括部署とし、リスク管理・コンプライアンス部担当役員を利益相反管理統括者とします。利益相反管理全体統括部署は他の部門から独立し、対象取引の特定及び利益相反管理に関する全社的な態勢を整備・検証します。

7. 対象となる会社の範囲

本方針の対象となる会社は、当社および以下の明治安田生命グループ内の金融機関です。

明治安田生命保険、明治安田アセットマネジメント、三菱アセット・ブレインズ、パシフィック・ガーディアン生命保険、明治安田アジア、明治安田アメリカ、明治安田ヨーロッパ、ハイアール人壽保険

5 健全な保険数理に基づく責任準備金の確認についての合理性及び妥当性

医療保険や介護保険等のいわゆる第三分野保険の保険事故発生率は、医療政策等の外的要因等の影響を受けやすく、長期的な不確実性を有していると言われております。

法令では、以下の事項を通じて、第三分野保険において健全な保険数理に基づく責任準備金の確認の合理性及び妥当性を確保することが求められています。

○第三分野保険における責任準備金の積立の適切性を確保するための考え方

当社では、第三分野保険の保険事故発生率に係る不確実性（第三分野保険の保険リスク）に対して、ストレステストおよび負債十分性テストを行ない、十分な責任準備金の積立水準が確保されるよう努めております。

※ストレステストとは、保険料率の計算基礎としている保険事故発生率（予定事故発生率）が、十分なリスクをカバーしていることを確認するテストです。また、負債十分性テストは、ストレステストの結果、十分なリスクをカバーしていない恐れがある場合に実施するより詳細なテストです。

○ストレステストおよび負債十分性テストにおける危険発生率等の設定水準の合理性及び妥当性

法令では、ストレステストおよび負債十分性テストは、予定事故発生率が同じ商品ごとに一定程度のリスクを加味して設定した保険事故発生率（危険発生率）を用いて実施することが求められています。

当社では、過去の保険事故発生率実績に基づきリスクを加味した保険事故発生率（危険発生率）を用いることで、設定水準の合理性及び妥当性が確保されるよう努めております。

○テストの結果

法令では、これらのテスト結果から、必要に応じて危険準備金や追加責任準備金を積み立てることが求められています。

当社では、平成23年3月末のストレステストの結果から、第三分野保険の保険リスクに備える危険準備金および追加責任準備金の積立には行ないませんでした。

なお、ストレステストの実施にあたっては、実施部署は、危険準備金の算出状況や実施基準の制定ならびに重要な変更などについて、保険引受リスク管理統括部署へ報告することとし、相互に牽制機能を確保しています。あわせて、牽制機能が確保されているかを「リスク管理・コンプライアンス委員会」において横断的に検証しております。

1 平成22年度の事業概況

○経営環境

平成22年度の日本経済は、金融危機後の世界的な生産回復の動きが一巡したことを受け、夏場以降は「踊り場」の様相を強めました。金融市場では、中国や米国の景気持ち直しを受け、景気回復期待から株価・長期金利とも11月以降上昇基調に転じましたが、3月11日に発生した東日本大震災により、再度先行き不透明感が強まりました。日経平均は一時8,200円台まで下落した後急速に切り返すなど乱高下し、一方為替市場では一時戦後最高値となる1ドル76円台まで円高が進み、G7による協調介入に繋がるなど、年度末の金融市場は大きな影響を受けました。

このような状況のなか、損害保険業界においては、平成22年4月に保険契約に関する一般的なルールを定めた「保険法」が施行されたことに加え、10月から金融商品取引法等の改正による「金融ADR制度（金融分野における裁判外紛争解決制度）」がスタートし、保険契約者等の保護がいっそう強化されました。また、行政監督上の健全性指標の一つであるソルベンシー・マージン比率について、経済価値ベースのソルベンシー評価の導入に向けた検討が進められています。

なお、東日本大震災に関しては、(社)日本損害保険協会において、効率的に損害査定を行なうため「共同調査」を実施するなど、ご契約者に対して早期に保険金をお支払いするためのさまざまな取組みを行なっております。当社としても、被災されたお客さまのご契約に対する保険料の払込猶予など特別の取扱いを実施するとともに、地震による事故が保険金お支払い対象となっているご契約について、事故の発生有無確認活動を推進し迅速なお支払いを進めております。

○事業の経過

このような情勢のもと、当社は、平成20年4月よりスタートした「中期経営計画（3カ年）」の最終年度である平成22年度において、「お客さまを大切にする会社」として中長期的にわたる持続的な成長を実現するため、各種取組みを進めてまいりました。

当社は平成17年4月の合併以来、親会社である明治安田生命保険相互会社との委託契約（業務の代理・事務の代行）を基軸に、企業・団体のお客さまへ特色のある付加価値の高い商品のご提供に努めてきましたが、昨今、企業のお客さまに一段とニーズが高まっている取引信用保険や会社役員賠償責任保険（D&O保険）等のリスクソリューション型商品を充実させ、新たな市場の開拓を推進するとともに、団体のお客さまには団体長期障害所得補償保険と合わせて、明治安田生命グループ会社が提供する復職支援サービスをお勧めする等、団体ごとの課題やニーズに応じた解決策のご提案に努めてまいりました。

あわせて、お客さま満足度の向上を図るため、「お客さまの声」を活かす委員会を毎月開催し、お客さまからいただいた苦情等を含むお申し出の原因分析、改善策の検討を行ない、見出された課題に対する改善状況を検証しております。この取組みのもと、当期においては、お客さまに配付する募集文書等の記載内容を改訂する等、お客さまサービスの改善に役立ててまいりました。

また、平成22年10月にスタートしました「金融ADR制度（金融分野における裁判外紛争解決制度）」への対応のため、社内規程の改正、お客さま向け配付物の記載内容の改訂等態勢の整備を行ないました。

お客さまへの保険販売を行なう代理店に対しましては、定期的な集合研修に加え、当社独自の商品知識テストを含む商品教育、保険金支払に関する個別研修等を行ない、お客さま対応力・サービス力の強化に努めてまいりました。

お客さまにご加入いただいたご契約の管理・アフターサービスでは、保全手続きに際して提出いただく公的書類の簡素化、手続き書類の簡便化を実施し、お客さまの利便性の向上を図ってまいりました。また、長期契約のご契約者に定期的に契約内容をご確認いただくためにお届けする「ご契約内容のお知らせ」や、契約内容の変更時にお客さまへお届けするご通知等を改訂し、お客さまにより分かりやすいご案内に努めてまいりました。さらに、団体向け保険商品にご加入のお客さまが約款を閲覧できるように当社ホーム

ページに約款を掲載する等、お客さまの保険商品に対するご理解を深めていただくための取組みを実施しました。

保険金支払業務では、保険金のお支払いは保険会社の基本的かつ最も重要な機能のひとつであるとの認識のもと、保険金支払の履行期管理のためのシステムを活用し、未払事案の管理強化を図る等、保険金支払管理態勢のいっそうの高度化に向けての取組みを進めております。

機動的な配当政策の一環として、資本準備金と繰越利益剰余金を財源とする163億15百万円の株主配当を実施いたしました。

資産運用面につきましては、不透明な金融・経済環境をふまえ、金利リスク、信用リスク、流動性リスクを十分考慮しながら国債などの公社債中心の投資を行ない、安定収益の確保に努めるとともに、金利リスクを中心とする市場関連リスクの把握・分析、資産の自己査定 of 厳正な実施などを通じて資産の健全性維持を図ってまいりました。

○事業の成果

以上のような取組みを行なった結果、平成22年度の事業の成果は次のとおりであります。

損益につきましては、保険引受収益が142億57百万円、資産運用収益が6億23百万円となり、経常収益は148億86百万円となりました。一方、保険引受費用が94億29百万円、営業費及び一般管理費が45億39百万円となり、経常費用は139億70百万円となりました。この結果、経常利益は前期に比べて16百万円増加し、9億16百万円となりました。

経常利益に特別損益、法人税及び住民税ならびに法人税等調整額を加減した当期純利益は前期に比べて0百万円減少し、3億79百万円となりました。

保険引受の概況は次のとおりであります。

保険引受収益のうち、正味収入保険料は前期に比べて2億77百万円増加し、136億88百万円となりました。保険引受費用のうち正味支払保険金は前期に比べて80百万円増加し、51億71百万円となり、これに損害調査費を加えた正味損害率は43.0%となりました。また保険引受に係る営業費及び一般管理費については前期に比べて1億41百万円減少し、44億41百万円となった結果、正味事業費率は51.7%となりました。これらに積立保険料等運用益、責任準備金戻入額、支払備金繰入額などを加減した保険引受利益は前期より99百万円増加し3億85百万円となりました。

主な保険種目の状況は次のとおりであります。

火災保険：正味収入保険料は3億

<決算のながれ>

(単位：百万円)

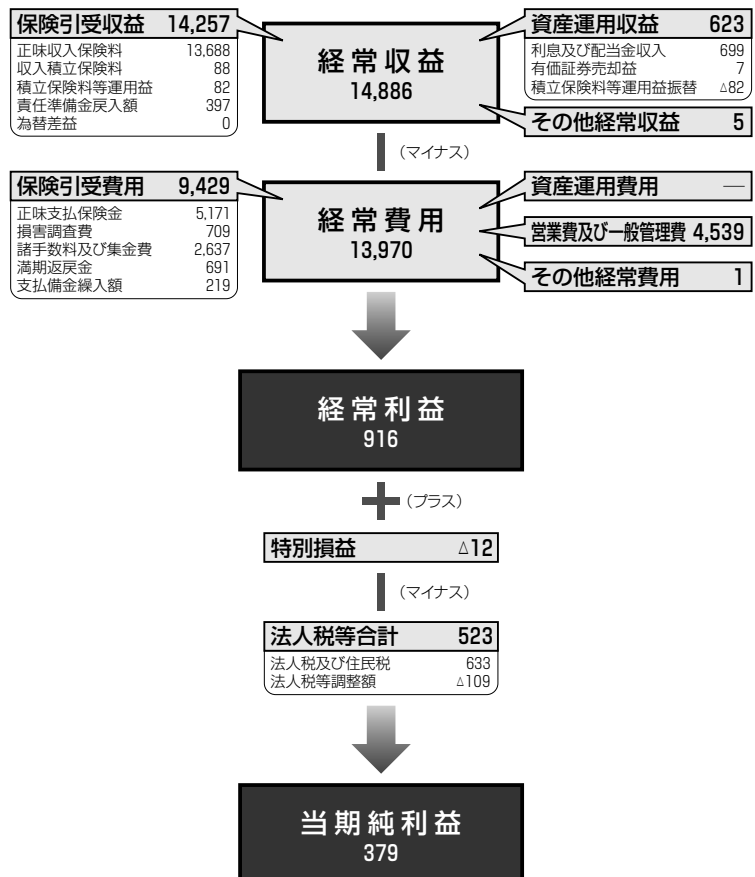

95 百万円となりました。正味支払保険金は 1 億 72 百万円で、正味損害率は 55.8%であります。

傷害保険：正味収入保険料は 110 億 75 百万円となりました。正味支払保険金は 36 億 59 百万円で、正味損害率は 38.5%であります。

その他の保険：その他の保険は、自動車損害賠償責任保険、労働者災害補償責任保険、賠償責任保険などが主なものであり、正味収入保険料は 22 億 17 百万円となりました。正味支払保険金は 13 億 39 百万円で、正味損害率は 62.7%であります。

資産運用の概況は次のとおりであります。

平成 23 年 3 月 31 日現在の総資産は 810 億 3 百万円となりました。このうち運用資産は 751 億 79 百万円となりました。

総資産に対する運用資産の比率は 92.8%であります。資産の主な内訳は、国債 457 億 49 百万円、地方債 38 億 1 百万円、社債 131 億 9 百万円、預貯金 87 億 90 百万円などであります。また、利息及び配当金収入は 6 億 99 百万円となりました。

IV 主要な業務に関する事項

○対処すべき課題

東日本大震災の影響により、東北地方を中心として、甚大な被害がございました。この地震等により被災された方々へ、迅速・公平・的確な保険金のお支払いに向けた対応等を行なってまいります。

また、お客さまの声をふまえた商品・サービスの改善、保険金支払等のお客さまサービスの適時・適切な遂行はもとより、コンプライアンス・リスク管理態勢のいっそうの充実を図り、お客さまからより高い信頼をいただけるよう取組みを進めてまいります。

なお、法人専門の損害保険会社として、商品・サービス、販売チャネル等の特色化をさらに進化させ、ニッチ分野での優位性を発揮して中長期的に成長できる事業の基盤強化に取組み、「お客さまを大切にす

る会社」の実現に向け邁進していく所存です。

2 主要な業務の状況を示す指標（直近5事業年度）

（単位：百万円）

項目 \ 年度	平成18年度	平成19年度	平成20年度	平成21年度	平成22年度
正味収入保険料 （対前期増減率）	14,287 (0.6%)	13,929 (△2.5%)	13,721 (△1.5%)	13,411 (△2.3%)	13,688 (2.1%)
経常収益	16,838	16,776	16,142	15,041	14,886
経常利益	1,395	1,472	2,248	900	916
当期純利益	2,395	1,258	1,282	379	379
資本金の額 （発行済株式総数）	52,000 (40万株)	52,000 (40万株)	52,000 (40万株)	52,000 (40万株)	52,000 (40万株)
純資産額	70,494	72,007	73,250	72,658	56,342
総資産額 （うち積立勘定）	98,371 (6,547)	98,918 (4,872)	98,689 (4,249)	97,645 (3,652)	81,003 (3,079)
責任準備金残高	20,801	19,116	18,167	17,448	17,051
貸付金残高	150	21	15	14	13
有価証券残高	86,409	85,639	86,824	85,865	62,661
ソルベンシー・マージン比率	5,713.7%	6,342.6%	6,733.3%	7,326.9%	5,828.0%
配当性向	—	—	83.3%	41.7%	4,339.7%
従業員数	162名	154名	161名	166名	175名

3 業務の状況を示す指標

《主要な業務の状況を示す指標》

1. 保険料・一人当たり保険料

(1) 正味収入保険料

(単位：百万円、%)

種 目	年 度	平成 20 年度		平成 21 年度		平成 22 年度	
		金 額	構成比	金 額	構成比	金 額	構成比
火 災		477	3.5	384	2.9	395	2.9
海 上		57	0.4	39	0.3	34	0.3
傷 害		10,948	79.8	10,714	79.9	11,075	80.9
自 動 車		△13	△0.1	△13	△0.1	2	0.0
自動車損害賠償責任		740	5.4	873	6.5	848	6.2
その他の		1,511	11.0	1,412	10.5	1,332	9.7
合 計		13,721	100.0	13,411	100.0	13,688	100.0

(注) 正味収入保険料は、元受・受再契約に係る収入保険料から出再契約に係る支払再保険料を控除したものです。

(2) 元受正味保険料 (含む収入積立保険料)

(単位：百万円、%)

種 目	年 度	平成 20 年度		平成 21 年度		平成 22 年度	
		金 額	構成比	金 額	構成比	金 額	構成比
火 災		844	5.7	718	4.9	654	4.5
海 上		5	0.0	3	0.0	3	0.0
傷 害		11,418	76.8	11,221	77.2	11,585	79.4
自 動 車		△0	△0.0	△0	△0.0	△0	△0.0
自動車損害賠償責任		—	—	—	—	—	—
その他の		2,603	17.5	2,583	17.8	2,338	16.0
合 計		14,870	100.0	14,527	100.0	14,582	100.0
うち収入積立保険料		133	0.9	99	0.7	88	0.6
従業員一人当たり元受正味保険料 (含む収入積立保険料)		92		87		83	

(注) 1. 元受正味保険料 (含む収入積立保険料) は、元受保険料から元受解約返戻金・その他返戻金を差し引いた金額です。(積立保険の積立保険料部分を含みます。)

2. 従業員一人当たり元受正味保険料(含む収入積立保険料) = $\frac{\text{元受正味保険料 (含む収入積立保険料)}}{\text{従業員数}}$

2. 受再正味保険料の額及び支払再保険料の額

(1) 受再正味保険料

(単位：百万円、%)

種 目	年 度	平成 20 年度		平成 21 年度		平成 22 年度	
		金 額	構成比	金 額	構成比	金 額	構成比
火 災		37	3.9	27	2.6	29	2.9
海 上		56	6.0	44	4.2	37	3.6
傷 害		—	—	—	—	—	—
自 動 車		2	0.3	2	0.3	2	0.3
自動車損害賠償責任		740	77.7	873	82.9	848	82.8
そ の 他		115	12.1	105	10.0	106	10.4
合 計		952	100.0	1,053	100.0	1,024	100.0

(2) 支払再保険料

(単位：百万円、%)

種 目	年 度	平成 20 年度		平成 21 年度		平成 22 年度	
		金 額	構成比	金 額	構成比	金 額	構成比
火 災		271	13.8	262	12.7	200	11.0
海 上		4	0.2	7	0.4	6	0.4
傷 害		469	23.8	507	24.5	510	27.9
自 動 車		15	0.8	16	0.8	0	0.0
自動車損害賠償責任		—	—	—	—	—	—
そ の 他		1,207	61.3	1,276	61.6	1,112	60.8
合 計		1,968	100.0	2,070	100.0	1,830	100.0

3. 解約返戻金

(単位：百万円)

種 目	年 度	平成 20 年度	平成 21 年度	平成 22 年度
		火 災	176	162
海 上	2	8	7	
傷 害	25	21	23	
自 動 車	0	—	—	
自動車損害賠償責任	26	18	21	
そ の 他	18	21	9	
合 計		249	232	206

(注) 解約返戻金は、元受解約返戻金、受再解約返戻金及び積立解約返戻金の合計額を表示しています。

4. 正味支払保険金の額及び元受正味保険金の額

(1) 正味支払保険金

(単位：百万円、%)

種 目	年 度	平成 20 年度		平成 21 年度		平成 22 年度	
		金 額	構成比	金 額	構成比	金 額	構成比
火 災		212	4.2	150	3.0	172	3.3
海 上		34	0.7	22	0.4	18	0.4
傷 害		3,135	62.0	3,459	68.0	3,659	70.8
自 動 車		255	5.1	192	3.8	23	0.5
自動車損害賠償責任		998	19.7	934	18.3	1,036	20.0
そ の 他		422	8.3	331	6.5	260	5.0
合 計		5,059	100.0	5,091	100.0	5,171	100.0

(注) 正味支払保険金は、元受正味保険金と他の保険会社へ再保険で支払った受再保険金の合計額から、出再先の保険会社から受け取る回収再保険金を控除した保険金です。

(2) 元受正味保険金

(単位：百万円、%)

種 目	年 度	平成 20 年度		平成 21 年度		平成 22 年度	
		金 額	構成比	金 額	構成比	金 額	構成比
火 災		370	8.1	157	3.5	181	4.2
海 上		△0	△0.0	△0	△0.0	△0	△0.0
傷 害		3,253	71.1	3,591	78.8	3,796	88.7
自 動 車		332	7.3	354	7.8	27	0.6
自動車損害賠償責任		—	—	—	—	—	—
そ の 他		618	13.5	452	9.9	275	6.4
合 計		4,574	100.0	4,555	100.0	4,280	100.0

5. 受再正味保険金の額及び回収再保険金の額

(1) 受再正味保険金

(単位：百万円、%)

種 目	年 度	平成 20 年度		平成 21 年度		平成 22 年度	
		金 額	構成比	金 額	構成比	金 額	構成比
火 災		0	0.0	—	—	—	—
海 上		35	3.4	23	2.3	19	1.8
傷 害		—	—	—	—	—	—
自 動 車		5	0.5	4	0.5	2	0.2
自動車損害賠償責任		998	94.6	934	88.6	1,036	96.1
そ の 他		16	1.6	91	8.7	19	1.8
合 計		1,056	100.0	1,054	100.0	1,078	100.0

(2) 回収再保険金

(単位：百万円、%)

種 目	年 度	平成 20 年度		平成 21 年度		平成 22 年度	
		金 額	構成比	金 額	構成比	金 額	構成比
火 災		158	27.8	7	1.4	8	4.5
海 上		0	0.1	0	0.2	0	0.2
傷 害		117	20.6	131	25.4	136	73.0
自 動 車		81	14.3	166	32.1	6	3.4
自動車損害賠償責任		—	—	—	—	—	—
そ の 他		212	37.2	211	40.9	35	18.8
合 計		571	100.0	518	100.0	187	100.0

6. 保険引受利益

(単位：百万円)

区 分 \ 年 度	平成 20 年度	平成 21 年度	平成 22 年度
保 險 引 受 収 益	15,298	14,320	14,257
保 險 引 受 費 用	9,241	9,450	9,429
営 業 費 及 び 一 般 管 理 費	4,536	4,583	4,441
そ の 他 収 支	△1	△1	△1
保 險 引 受 利 益	1,518	285	385

(注) 1. 上記営業費及び一般管理費は、損益計算書に記載の平成20年度4,638百万円、平成21年度4,686百万円、平成22年度4,539百万円のうち保険引受に係る金額です。
2. その他収支は、自動車損害賠償責任保険等に係る法人税相当額等です。

【保険種目別保険引受利益】

(単位：百万円)

種 目 \ 年 度	平成 20 年度	平成 21 年度	平成 22 年度
火 災	△404	△461	△225
海 上	△3	21	△12
傷 害	2,010	904	681
自 動 車	100	△9	△48
自動車損害賠償責任	—	—	—
そ の 他	△185	△170	△9
合 計	1,518	285	385

《保険契約に関する指標》

1. 契約者配当

積立保険（貯蓄型保険）では、保険期間が終了し満期を迎えられたご契約者に対して、満期返戻金をお支払いするとともに、保険期間中の運用利回りが予定利率を上回った場合には、毎月の満期契約毎に契約者配当金を計算してお支払いいたします。

なお、平成22年度に満期を迎えられたご契約につきましては、長引く低金利情勢の影響もあり、契約者配当金はございませんでした。

2. 正味損害率、正味事業費率及びその合算率

(単位：%)

種 目	平成20年度			平成21年度			平成22年度		
	正味損害率	正味事業費率	合算率	正味損害率	正味事業費率	合算率	正味損害率	正味事業費率	合算率
火 災	55.1	154.2	209.3	52.2	200.6	252.8	55.8	138.0	193.8
海 上	60.9	38.5	99.4	55.2	36.5	91.7	53.9	117.9	171.8
傷 害	33.7	46.9	80.6	38.3	48.1	86.4	38.5	47.9	86.4
自 動 車	—	—	—	—	—	—	1,228.8	1,068.6	2,297.4
自動車損害賠償責任	134.9	—	134.9	106.9	—	106.9	122.2	—	122.2
そ の 他	37.1	82.8	119.9	26.8	83.2	110.0	23.0	87.3	110.3
合 計	42.6	52.4	94.9	43.6	53.3	96.9	43.0	51.7	94.7

- (注) 1. 正味損害率 = $\frac{\text{正味支払保険金} + \text{損害調査費}}{\text{正味収入保険料}}$
2. 正味事業費率 = $\frac{\text{諸手数料及び集金費} + \text{保険引受に係る営業費及び一般管理費}}{\text{正味収入保険料}}$
3. 合算率 = 正味損害率 + 正味事業費率

3. 出再控除前の発生損害率、事業費率及びその合算率

(単位：%)

種 目	平成20年度			平成21年度			平成22年度		
	発生損害率	事業費率	合算率	発生損害率	事業費率	合算率	発生損害率	事業費率	合算率
火 災	19.9	76.3	96.2	34.9	117.1	152.0	27.6	52.8	80.4
海 上	60.7	35.0	95.7	13.4	28.4	41.7	28.1	97.0	125.1
傷 害	36.5	46.3	82.8	43.4	47.4	90.8	40.3	47.7	88.1
(医 療)	(46.0)			(50.2)			(49.4)		
(が ん)	(—)			(—)			(—)		
(介 護)	(—)			(—)			(—)		
(そ の 他)	(33.2)			(40.7)			(36.6)		
自 動 車	△13,224.3	1,963.0	△11,261.3	△1,600.8	1,094.2	△506.6	1,431.4	2,831.1	4,262.5
そ の 他	23.4	51.0	74.4	16.8	53.1	69.9	9.8	50.0	59.7
合 計	31.3	49.3	80.6	37.8	51.8	89.6	34.2	48.8	83.0

- (注) 1. 地震保険及び自動車損害賠償責任保険に係る金額を除いて記載しております。
2. 発生損害率 = $\frac{\text{出再控除前の発生損害額} + \text{損害調査費}}{\text{出再控除前の既経過保険料}}$
3. 事業費率 = $\frac{\text{支払諸手数料及び集金費} + \text{保険引受に係る営業費及び一般管理費}}{\text{出再控除前の既経過保険料}}$
4. 合算率 = 発生損害率 + 事業費率
5. 出再控除前の発生損害額 = 支払保険金 + 出再控除前の支払備金積増額
6. 出再控除前の既経過保険料 = 収入保険料 - 出再控除前の未経過保険料積増額

4. 国内契約・海外契約別の収入保険料の割合

(単位：%)

区 分 \ 年 度	平成20年度	平成21年度	平成22年度
国 内 契 約	100.0	100.0	100.0
海 外 契 約	0.0	0.0	0.0

(注) 上表は、収入保険料（元受正味保険料（除く収入積立保険料）と受再正味保険料の合計）について国内契約及び海外契約の割合を記載しております。

5. 出再を行なった再保険者の数

区 分 \ 年 度	平成20年度	平成21年度	平成22年度
出再先保険会社の数	15 (1)	12 (1)	15 (1)

(注) 1. 出再先保険会社の数は、特約再保険を1,000万円以上出再している再保険者（プール出再を含む）を対象にしています。
2. ()内は、第三分野保険に関する数値を表しています。(ただし、保険業法施行規則第71条に基づいて、保険料積立金を積み立てないとした保険契約に限ります。)

6. 出再保険料の上位5社の割合

(単位：%)

区 分 \ 年 度	平成20年度	平成21年度	平成22年度
出再保険料のうち 上位5社の出再先に集中している割合	76.64 (98.95)	74.22 (98.66)	79.09 (98.95)

(注) ()内は、第三分野保険に関する数値を表しています。(ただし、保険業法施行規則第71条に基づいて、保険料積立金を積み立てないとした保険契約に限ります。)

7. 出再保険料の格付ごとの割合

(単位：%)

年 度 \ 格付区分	A以上	BBB以上	その他 (格付なし・ 不明・BB以下)	合計
平成22年度	100 (100)	0 (0)	0 (0)	100 (100)
平成21年度	100 (100)	0 (0)	0 (0)	100 (100)
平成20年度	100 (100)	0 (0)	0 (0)	100 (100)

(注) 1. 特約再保険を1,000万円以上出再している再保険者を対象としています。ただし、再保険プールを含んでいません。格付区分は、スタンダード&プアーズ (S&P) の格付を使用しています。
2. ()内は、第三分野保険に関する数値を表しています。(ただし、保険業法施行規則第71条に基づいて、保険料積立金を積み立てないとした保険契約に限ります。)

8. 未収再保険金の額

(単位：百万円)

区 分	年 度	平成20年度	平成21年度	平成22年度
① 年度開始時の未収再保険金		53 (13)	364 (19)	133 (38)
② 当該年度に回収できる事由が発生した額		567 (36)	517 (41)	181 (43)
③ 当該年度回収等		257 (31)	748 (21)	192 (42)
④ ①+②-③=年度末の未収再保険金		364 (19)	133 (38)	121 (39)

(注) 1. 地震・自動車損害賠償責任保険に係る金額を除いております。

2. ()内は、第三分野保険に関する数値を表しています。(ただし、保険業法施行規則第71条に基づいて、保険料積立金を積み立てないとした保険契約に限ります。)

《経理に関する指標》

1. 保険契約準備金

(1) 支払備金

(単位：百万円)

種 目	年 度	平成20年度末	平成21年度末	平成22年度末
火 災		92	116	161
海 上		46	30	23
傷 害		3,189	3,765	3,955
自 動 車		488	243	237
自動車損害賠償責任		343	352	417
そ の 他		422	392	325
合 計		4,582	4,901	5,120

(2) 責任準備金

(単位：百万円)

種 目	年 度	平成20年度末	平成21年度末	平成22年度末
火 災		7,043	6,329	5,578
海 上		57	54	49
傷 害		6,679	6,651	7,283
自 動 車		1,284	1,284	1,284
自動車損害賠償責任		1,669	1,637	1,423
そ の 他		1,433	1,490	1,431
合 計		18,167	17,448	17,051

2. 責任準備金積立水準

区 分		平成21年度末	平成22年度末
積立方式	標準責任準備金対象契約	標準責任準備金	標準責任準備金
	標準責任準備金対象外契約	平準純保険料式	平準純保険料式
積立率		100.0%	100.0%

- (注) 1. 積立方式及び積立率は、保険業法第3条第5項第1号に掲げる保険に係る保険契約及び保険業法第3条第5項第1号に掲げる保険を主たる保険としている保険契約を除いております。
2. 保険料積立金及び積立保険に係る払戻積立金以外について積立方式という概念がないため、積立方式は保険料積立金及び積立保険に係る払戻積立金について記載しております。
3. 積立率 = (実際に積立している普通責任準備金 + 払戻積立金) ÷ (下記(1)～(3)の合計額)
- (1) 標準責任準備金対象契約に係る平成8年大蔵省告示第48号に定める方式により計算した保険料積立金及び払戻積立金(保険業法施行規則第68条第2項に定める保険契約に限る)
- (2) 標準責任準備金対象外契約に係る平準純保険料式により計算した平成13年7月1日以降に保険期間が開始する保険契約に係る保険料積立金、保険業法施行規則第68条第2項に定める保険契約以外の保険契約で平成13年7月1日以降に保険期間が開始する保険契約に係る払戻積立金並びに平成13年7月1日前に保険期間が開始する保険契約に係る普通責任準備金及び払戻積立金
- (3) 平成13年7月1日以降に保険期間が開始する保険契約に係る未経過保険料

3. 引当金明細表

【平成22年度】

(単位：百万円)

区 分		平成21年度末 残高	平成22年度 増加額	平成22年度減少額		平成22年度末 残高
				目的使用	その他	
貸倒引当金	一般貸倒引当金	0	0	—	—	0
	個別貸倒引当金	0	—	0	0	0
	特定海外債権引当勘定	—	—	—	—	—
退職給付引当金		—	—	—	—	—
賞与引当金		148	129	148	—	129
価格変動準備金		51	12	—	—	63
合 計		200	141	149	0	193

【平成21年度】

(単位：百万円)

区 分		平成20年度末 残高	平成21年度 増加額	平成21年度減少額		平成21年度末 残高
				目的使用	その他	
貸倒引当金	一般貸倒引当金	—	0	—	—	0
	個別貸倒引当金	0	—	—	0	0
	特定海外債権引当勘定	—	—	—	—	—
退職給付引当金		—	—	—	—	—
賞与引当金		137	148	137	—	148
価格変動準備金		34	17	—	—	51
合 計		172	166	137	0	200

4. 貸付金償却の額

該当事項ありません。

5. 資本金等明細表

【平成 22 年度】

(単位：百万円)

区 分		平成21年度末 残高	平成22年度 増加額	平成22年度 減少額	平成22年度末 残高
資 本 金		52,000	—	—	52,000
うち既発行株式	普通株式	(400,000株) 52,000	(—) —	(—) —	(400,000株) 52,000
資本準備金及び その他資本剰余金	(資本準備金) 株式払込剰余金	8,730	1,455	8,730	1,455
	(その他資本剰余金)	—	8,730	8,730	—
	合 計	8,730	10,185	17,460	1,455
利益準備金及び 任意積立金	(利益準備金)	213	1,839	—	2,053
	(任意積立金)	—	—	—	—
	合 計	213	1,839	—	2,053

【平成 21 年度】

(単位：百万円)

区 分		平成20年度末 残高	平成21年度 増加額	平成21年度 減少額	平成21年度末 残高
資 本 金		52,000	—	—	52,000
うち既発行株式	普通株式	(400,000株) 52,000	(—) —	(—) —	(400,000株) 52,000
資本準備金及び その他資本剰余金	(資本準備金) 株式払込剰余金	8,730	—	—	8,730
	(その他資本剰余金)	—	—	—	—
	合 計	8,730	—	—	8,730
利益準備金及び 任意積立金	(利益準備金)	—	213	—	213
	(任意積立金)	—	—	—	—
	合 計	—	213	—	213

6. 損害率の上昇に対する経常利益又は経常損失の額の変動

損害率の上昇シナリオ	すべての保険種目について、均等に発生損害率が1%上昇すると仮定いたします。
計算方法	<ul style="list-style-type: none"> ○増加する発生損害額＝既経過保険料×1% ○増加する発生損害額のうち、正味支払保険金、支払備金積増額の内訳については、当年度発生事故におけるそれぞれの割合により按分しております。 ○増加する異常危険準備金取崩額＝正味支払保険金の増加を考慮した取崩額－決算時取崩額 ○経常利益の減少額＝増加する発生損害額－増加する異常危険準備金取崩額
経常利益の減少額	128百万円 (注) 異常危険準備金残高の取崩額0百万円

(注) 地震保険、自動車損害賠償責任保険については、ノーロス・ノープロフィットの原則に基づき、増加する発生保険金は責任準備金の取崩等により相殺しております。

7. 事業費の内訳

(単位：百万円)

区 分	年 度	平成20年度	平成21年度	平成22年度
人 件 費		1,980	2,005	1,999
物 件 費		3,263	3,270	3,085
税 金		168	159	157
拠 出 金		0	△0	0
負 担 金		7	7	7
計		5,419	5,443	5,249
(損 害 調 査 費)		(780)	(756)	(709)
(営 業 費 及 び 一 般 管 理 費)		(4,638)	(4,686)	(4,539)
諸手数料及び集金費		2,649	2,566	2,637
事 業 費 合 計		8,068	8,010	7,886

(注) 金額は損益計算書における損害調査費、営業費及び一般管理費並びに諸手数料及び集金費の合計であります。

8. 売買目的有価証券運用損益

該当事項ありません。

9. 有価証券売却益

(単位：百万円)

区 分	平成20年度	平成21年度	平成22年度
国 債 等	—	0	7
株 式	—	—	—
外 国 証 券	—	—	—
合 計	—	0	7

10. 有価証券売却損

(単位：百万円)

区 分	平成20年度	平成21年度	平成22年度
国 債 等	0	—	—
株 式	—	—	—
外 国 証 券	—	—	—
合 計	0	—	—

11. 有価証券評価損

該当事項ありません。

12. 減価償却費明細表

【平成22年度】

(単位：百万円、%)

区 分	取得原価	平成22年度 償却額	償却累計額	平成22年度末 残高	償却累計率
建 物	2,681	74	1,560	1,120	58.2
(営 業 用)	(1,677)	(46)	(976)	(700)	(58.2)
(賃 貸 用)	(1,004)	(27)	(584)	(419)	(58.2)
その他の有形固定資産	168	14	117	50	70.2
合 計	2,849	88	1,678	1,170	58.9

【平成21年度】

(単位：百万円、%)

区 分	取得原価	平成21年度 償却額	償却累計額	平成21年度末 残高	償却累計率
建 物	2,648	76	1,486	1,162	56.1
(営 業 用)	(1,657)	(48)	(929)	(727)	(56.1)
(賃 貸 用)	(991)	(28)	(556)	(435)	(56.1)
その他の有形固定資産	138	16	107	31	77.2
合 計	2,787	93	1,593	1,194	57.2

13. 固定資産の処分損益

(単位：百万円)

区 分	平成20年度		平成21年度		平成22年度	
	処分益	処分損	処分益	処分損	処分益	処分損
有 形 固 定 資 産	0	1	—	—	—	0
(土 地)	(—)	(—)	(—)	(—)	(—)	(—)
(建 物)	(—)	(1)	(—)	(—)	(—)	(—)
(リ ー ス 資 産)	(—)	(—)	(—)	(—)	(—)	(—)
(その他の有形固定資産)	(0)	(0)	(—)	(—)	(—)	(0)
無 形 固 定 資 産	—	—	—	—	—	—
合 計	0	1	—	—	—	0

《資産運用に関する指標》

1. 資産運用方針

○運用環境

平成22年度の日本経済は、大幅な需給ギャップを背景にデフレ基調が継続しました。その中、企業収益は堅調な回復を見せ株価も底堅く推移しましたが、3月11日の東日本大震災をきっかけに大きく調整を余儀なくされました。長期金利は日銀の積極的な金融緩和などから年度半ばには1%を割れるところまで急低下したのち、年度末には1.2%台まで戻しましたが、引き続き低位のまま推移しました。

○資産運用方針

資産の運用にあたりましては、安全性・健全性・流動性に留意しつつ、公社債を中心とする円金利資産ポートフォリオの構築をめざし、中長期的に安定収益を確保することを基本方針としております。

また、資産運用に係るリスクにつきましては、金利リスクを中心とした市場関連リスクや信用リスク等の把握・分析、資産の自己査定の実施等を通じて、積立勘定資産を含めた総合的なリスク管理体制の整備・拡充をはかり、資産の健全性の維持に努めております。

○運用実績の概要

平成23年3月31日現在の総資産は810億3百万円、運用資産は751億79百万円で、総資産に対する運用資産の比率は92.8%となっております。

資産の配分につきましては、安定収益確保の観点から、国債、地方債、事業債等を中心とする円金利資産への重点配分を実施いたしました結果、資産の主な内訳は、公社債77.4%、土地・建物4.6%となりました。また、利息及び配当金収入は6億99百万円、運用資産利回り（インカム利回り）は0.86%となりました。

2. 現金及び預貯金

(単位：百万円)

区 分	年 度	平成 20 年度末	平成 21 年度末	平成 22 年度末
現 金		1	3	4
預 貯 金		2,038	2,253	8,790
(郵 便 振 替)		(7)	(6)	(6)
(当 座 預 金)		(1,162)	(1,421)	(7,694)
(普 通 預 金)		(868)	(825)	(1,089)
(通 知 預 金)		(—)	(—)	(—)
(定 期 預 金)		(—)	(—)	(—)
(譲 渡 性 預 金)		(—)	(—)	(—)
合 計		2,040	2,256	8,795

3. 資産運用の概況

(単位：百万円、%)

区 分	年 度	平成 20 年度末		平成 21 年度末		平成 22 年度末	
		金 額	構成比	金 額	構成比	金 額	構成比
総 資 産		98,689	100.0	97,645	100.0	81,003	100.0
運 用 資 産		92,701	93.9	91,889	94.1	75,179	92.8
運 用 資 産 内 訳	預 貯 金	2,038	2.1	2,253	2.3	8,790	10.9
	コ ー ル ロ ー ン	—	—	—	—	—	—
	買 現 先 勘 定	—	—	—	—	—	—
	債券貸借取引支払保証金	—	—	—	—	—	—
	買 入 金 銭 債 権	—	—	—	—	—	—
	商 品 有 価 証 券	—	—	—	—	—	—
	金 銭 の 信 託	—	—	—	—	—	—
	有 価 証 券 (うち株式)	86,824 (1)	88.0 (0.0)	85,865 (1)	87.9 (0.0)	62,661 (1)	77.4 (0.0)
	貸 付 金	15	0.0	14	0.0	13	0.0
	土 地 ・ 建 物	3,823	3.9	3,756	3.8	3,713	4.6

4. 利息配当収入の額及び運用利回り

(単位：百万円、%)

区 分	年 度	平成 20 年度		平成 21 年度		平成 22 年度	
		収入金額	利回り	収入金額	利回り	収入金額	利回り
預 貯 金		0	0.00	0	0.00	0	0.00
コ ー ル ロ ー ン		—	—	—	—	—	—
買 現 先 勘 定		—	—	—	—	—	—
債券貸借取引支払保証金		—	—	—	—	—	—
買 入 金 銭 債 権		—	—	—	—	—	—
商 品 有 価 証 券		—	—	—	—	—	—
金 銭 の 信 託		—	—	—	—	—	—
有 価 証 券		786	0.91	639	0.75	531	0.72
貸 付 金		0	2.73	0	2.61	0	2.39
土 地 ・ 建 物		160	4.15	160	4.21	160	4.26
小 計		947	1.03	800	0.88	692	0.86
地震保険運用益等		3	—	6	—	7	—
合 計		951	—	807	—	699	—

(注) 1. 運用資産利回り(インカム利回り) = $\frac{\text{利息及び配当金収入}}{\text{月平均運用額}}$

2. 月平均運用額は区分毎の各月末残高(取得原価または償却原価)の合計額を12で除したものとしています。ただし、コールローン、買現先勘定、債券貸借取引支払保証金および買入金銭債権は各月平均残高の合計額を12で除したものとしています。

時価会計導入を機に、業界として損害保険会社の開示利回りのあり方を見直した結果、従来の運用資産利回り（インカム利回り）のみでは運用の実態を必ずしも適切に反映できないと考え、以下の二つの利回りを開示しております。

(1) 資産運用利回り（実現利回り）

資産運用に係る成果を、当期の期間損益（損益計算書）への寄与の観点から示す指標です。分子は実現損益、分母は取得原価をベースとした利回りです。

(2) (参考) 時価総合利回り

時価ベースでの運用効率を示す指標です。分子は実現損益に加えて時価評価差額の増減を反映させ、分母は時価をベースとした利回りです。

それぞれの利回りにつきましては、以下の項目 5、項目 6 を参照ください。

5. 資産運用利回り（実現利回り）

(単位：百万円、%)

区 分	平成 20 年度			平成 21 年度			平成 22 年度		
	資産運用損益 (実現ベース)	平均運用額 (取得原価ベース)	利回り	資産運用損益 (実現ベース)	平均運用額 (取得原価ベース)	利回り	資産運用損益 (実現ベース)	平均運用額 (取得原価ベース)	利回り
預 貯 金	0	2,105	0.00	0	2,235	0.00	0	2,625	0.00
コ ー ル ロ ー ン	—	—	—	—	—	—	—	—	—
買 現 先 勘 定	—	—	—	—	—	—	—	—	—
債券貸借取引支払保証金	—	—	—	—	—	—	—	—	—
買 入 金 銭 債 権	—	—	—	—	—	—	—	—	—
商 品 有 価 証 券	—	—	—	—	—	—	—	—	—
金 銭 の 信 託	—	—	—	—	—	—	—	—	—
有 価 証 券	785	86,230	0.91	639	85,294	0.75	538	73,909	0.73
（ 公 社 債 ）	(782)	(86,129)	(0.91)	(638)	(85,268)	(0.75)	(538)	(73,908)	(0.73)
（ 株 式 ）	(1)	(1)	(65.45)	(0)	(1)	(13.48)	(0)	(1)	(20.00)
（ 外 国 証 券 ）	(1)	(99)	(1.91)	(0)	(24)	(2.11)	(—)	(—)	(—)
（ その他の証券 ）	(—)	(—)	(—)	(—)	(—)	(—)	(—)	(—)	(—)
貸 付 金	0	18	2.73	0	13	2.61	0	14	2.39
土 地 ・ 建 物	160	3,878	4.15	160	3,820	4.21	160	3,769	4.26
金 融 派 生 商 品	—			—			—		
そ の 他	3			6			7		
合 計	951	92,233	1.03	807	91,364	0.88	706	80,318	0.88

(注) 1. 資産運用利回り(実現利回り) = $\frac{\text{資産運用収益} + \text{積立保険料等運用益} - \text{資産運用費用}}{\text{月平均運用額}}$

2. 月平均運用額は区分毎の各月末残高（取得原価または償却原価）の合計額を12で除したものとしています。
ただし、コールローン、買現先勘定、債券貸借取引支払保証金および買入金銭債権は各月平均残高の合計額を12で除したものとしています。

6. (参考) 時価総合利回り

(単位：百万円、%)

区 分	平成 20 年度			平成 21 年度			平成 22 年度		
	資産運用損益 (時価ベース)	平均運用額 (時価ベース)	利回り	資産運用損益 (時価ベース)	平均運用額 (時価ベース)	利回り	資産運用損益 (時価ベース)	平均運用額 (時価ベース)	利回り
預 貯 金	0	2,105	0.00	0	2,235	0.00	0	2,625	0.00
コ ー ル ロ ー ン	—	—	—	—	—	—	—	—	—
買 現 先 勘 定	—	—	—	—	—	—	—	—	—
債券貸借取引支払保証金	—	—	—	—	—	—	—	—	—
買 入 金 銭 債 権	—	—	—	—	—	—	—	—	—
商 品 有 価 証 券	—	—	—	—	—	—	—	—	—
金 銭 の 信 託	—	—	—	—	—	—	—	—	—
有 価 証 券	723	86,903	0.83	792	85,904	0.92	190	74,672	0.26
（公 社 債）	(721)	(86,800)	(0.83)	(792)	(85,878)	(0.92)	(190)	(74,671)	(0.26)
（株 式）	(1)	(1)	(65.45)	(0)	(1)	(13.48)	(0)	(1)	(20.00)
（外国証券）	(0)	(101)	(0.88)	(0)	(25)	(0.37)	(—)	(—)	(—)
（その他の証券）	(—)	(—)	(—)	(—)	(—)	(—)	(—)	(—)	(—)
貸 付 金	0	18	2.73	0	13	2.61	0	14	2.39
土 地 ・ 建 物	160	3,878	4.15	160	3,820	4.21	160	3,769	4.26
金 融 派 生 商 品	—	—	—	—	—	—	—	—	—
そ の 他	3	—	—	6	—	—	7	—	—
合 計	888	92,905	0.96	960	91,974	1.04	358	81,081	0.44

(注) 時価総合利回り = $\frac{(\text{資産運用収益} + \text{積立保険料等運用益} - \text{資産運用費用}) + (\text{当期末評価差額} * - \text{前期末評価差額} *) + \text{繰延ヘッジ損益増減}}{\text{月平均運用額} + \text{その他有価証券に係る前期末評価差額} * + \text{売買目的有価証券に係る前期末評価損益}}$
 * 税効果控除前の金額による

7. 海外投融資残高及び利回り

(単位：百万円、%)

区 分	年 度	平成20年度末		平成21年度末		平成22年度末	
		残高	構成比	残高	構成比	残高	構成比
外 貨 建	外 国 公 社 債	—	—	—	—	—	—
	外 国 株 式	—	—	—	—	—	—
	そ の 他	—	—	—	—	—	—
	外 貨 建 資 産 計	—	—	—	—	—	—
円 貨 建	非 居 住 者 貸 付	—	—	—	—	—	—
	外 国 公 社 債	100	100.0	—	—	—	—
	そ の 他	—	—	—	—	—	—
	円 貨 建 資 産 計	100	100.0	—	—	—	—
合 計		100	100.0	—	—	—	—
海 外 投 融 資 利 回 り	運 用 資 産 利 回 り (インカム利回り)	1.91		2.11		—	
	資 産 運 用 利 回 り (実現利回り)	1.91		2.11		—	
	(参考) 時 価 総 合 利 回 り	0.88		0.37		—	

(注) 1. 運用資産利回り(インカム利回り)は、海外投融資に係る資産について、P.65の項目4と同様の方法により算出したものです。
 2. 資産運用利回り(実現利回り)は、海外投融資に係る資産について、P.66の項目5と同様の方法により算出したものです。
 3. 時価総合利回りは、海外投融資に係る資産について、P.67の項目6と同様の方法により算出したものです。

8. 商品有価証券

該当事項ありません。

9. 保有有価証券の内訳

(単位：百万円、%)

区 分	年 度	平成 20 年度末		平成 21 年度末		平成 22 年度末	
		金 額	構成比	金 額	構成比	金 額	構成比
国	債	63,107	72.7	47,039	54.8	45,749	73.0
地 方	債	10,023	11.5	20,676	24.1	3,801	6.1
社	債	13,592	15.7	18,148	21.1	13,109	20.9
株	式	1	0.0	1	0.0	1	0.0
外 国 証 券		100	0.1	—	—	—	—
そ の 他 の 証 券		—	—	—	—	—	—
合	計	86,824	100.0	85,865	100.0	62,661	100.0

10. 保有有価証券利回り

(単位：%)

区 分	年 度	平成 20 年度			平成 21 年度			平成 22 年度		
		運用資産 利回り (インカム 利回り)	資産運用 利回り (実現 利回り)	(参考) 時価総合 利回り	運用資産 利回り (インカム 利回り)	資産運用 利回り (実現 利回り)	(参考) 時価総合 利回り	運用資産 利回り (インカム 利回り)	資産運用 利回り (実現 利回り)	(参考) 時価総合 利回り
公 社 債		0.91	0.91	0.83	0.75	0.75	0.92	0.72	0.73	0.26
株 式		65.45	65.45	65.45	13.48	13.48	13.48	20.00	20.00	20.00
外 国 証 券		1.91	1.91	0.88	2.11	2.11	0.37	—	—	—
そ の 他 の 証 券		—	—	—	—	—	—	—	—	—
合	計	0.91	0.91	0.83	0.75	0.75	0.92	0.72	0.73	0.26

- (注) 1. 「区分」欄の「公社債」は貸借対照表の「国債」、「地方債」、及び「社債」を指しています。
 2. 運用資産利回り(インカム利回り)は、P.65の項目4と同様の方法により算出したものです。
 3. 資産運用利回り(実現利回り)は、P.66の項目5と同様の方法により算出したものです。
 4. 時価総合利回りは、P.67の項目6と同様の方法により算出したものです。

11. 有価証券残存期間別残高

【平成 22 年度末】

(単位：百万円)

区 分	1 年以下	1 年 超 3 年 以下	3 年 超 5 年 以下	5 年 超 7 年 以下	7 年 超 10 年以下	10 年 超 (期間の定めのない ものを含む)	合 計
国 債	5,671	8,020	9,860	9,014	13,182	—	45,749
地 方 債	832	1,932	1,036	—	—	—	3,801
社 債	3,286	9,084	640	97	—	—	13,109
株 式	—	—	—	—	—	1	1
外 国 証 券	—	—	—	—	—	—	—
(公社債)	(—)	(—)	(—)	(—)	(—)	(—)	(—)
(株式)	(—)	(—)	(—)	(—)	(—)	(—)	(—)
その他の証券	—	—	—	—	—	—	—
合 計	9,790	19,036	11,537	9,112	13,182	1	62,661

【平成 21 年度末】

(単位：百万円)

区 分	1 年以下	1 年 超 3 年 以下	3 年 超 5 年 以下	5 年 超 7 年 以下	7 年 超 10 年以下	10 年 超 (期間の定めのない ものを含む)	合 計
国 債	31,619	9,989	3,431	2,000	—	—	47,039
地 方 債	17,104	1,993	1,578	—	—	—	20,676
社 債	4,597	9,394	3,933	223	—	—	18,148
株 式	—	—	—	—	—	1	1
外 国 証 券	—	—	—	—	—	—	—
(公社債)	(—)	(—)	(—)	(—)	(—)	(—)	(—)
(株式)	(—)	(—)	(—)	(—)	(—)	(—)	(—)
その他の証券	—	—	—	—	—	—	—
合 計	53,321	21,377	8,942	2,223	—	1	85,865

12. 業種別保有株式

(単位：株、百万円、%)

区 分	年 度	平成20年度末			平成21年度末			平成22年度末		
		株数	金額	構成比	株数	金額	構成比	株数	金額	構成比
金 融 保 険 業		13	1	100.0	13	1	100.0	13	1	100.0
合 計		13	1	100.0	13	1	100.0	13	1	100.0

(注) 1. 業種別区分は、証券取引所の業種分類に準じています。
2. 銀行業、保険業及びその他金融業は金融保険業として記載しています。

13. 貸付金残存期間別残高

【平成 22 年度末】

(単位：百万円)

区 分	1 年以下	1 年 超 3 年 以下	3 年 超 5 年 以下	5 年 超 7 年 以下	7 年 超 10 年 以下	10 年 超 (期間の定めのない ものを含む)	合 計
変 動 金 利	—	—	—	—	—	—	—
固 定 金 利	2	—	—	—	—	11	13
合 計	2	—	—	—	—	11	13

(注) 残存期間 1 年以下の貸付金 2 百万円は保険料振替貸付、残存期間 10 年超 (期間の定めのないものを含む) の貸付金 11 百万円は契約者貸付となっております。

【平成 21 年度末】

(単位：百万円)

区 分	1 年以下	1 年 超 3 年 以下	3 年 超 5 年 以下	5 年 超 7 年 以下	7 年 超 10 年 以下	10 年 超 (期間の定めのない ものを含む)	合 計
変 動 金 利	—	—	—	—	—	—	—
固 定 金 利	3	—	—	—	—	10	14
合 計	3	—	—	—	—	10	14

(注) 残存期間 1 年以下の貸付金 3 百万円は保険料振替貸付、残存期間 10 年超 (期間の定めのないものを含む) の貸付金 10 百万円は契約者貸付となっております。

14. 貸付金担保別内訳

(単位：百万円、%)

区 分	年 度	平成 20 年度末		平成 21 年度末		平成 22 年度末	
		金 額	構成比	金 額	構成比	金 額	構成比
担 保 貸 付		—	—	—	—	—	—
保 証 貸 付		—	—	—	—	—	—
信 用 貸 付		—	—	—	—	—	—
そ の 他		—	—	—	—	—	—
一 般 貸 付 計		—	—	—	—	—	—
約 款 貸 付		15	100.0	14	100.0	13	100.0
合 計		15	100.0	14	100.0	13	100.0

15. 貸付金使途別内訳

該当事項ありません。

16. 貸付金業種別内訳

(単位：百万円、%)

区 分	年 度	平成 20 年度末		平成 21 年度末		平成 22 年度末	
		金 額	構成比	金 額	構成比	金 額	構成比
農 林 ・ 水 産 業		—	—	—	—	—	—
鉱 業		—	—	—	—	—	—
建 設 業		—	—	—	—	—	—
製 造 業		—	—	—	—	—	—
卸 ・ 小 売 業		—	—	—	—	—	—
金 融 ・ 保 険 業		—	—	—	—	—	—
不 動 産 業		—	—	—	—	—	—
情 報 通 信 業		—	—	—	—	—	—
運 輸 業		—	—	—	—	—	—
電 気 ・ ガ ス ・ 水 道 ・ 熱 供 給 業		—	—	—	—	—	—
サ ー ビ ス 業		—	—	—	—	—	—
そ の 他		—	—	—	—	—	—
(うち個人住宅・消費者ローン)		(—)	(—)	(—)	(—)	(—)	(—)
小 計		—	—	—	—	—	—
公 共 団 体		—	—	—	—	—	—
公 社 ・ 公 団		—	—	—	—	—	—
約 款 貸 付		15	100.0	14	100.0	13	100.0
合 計		15	100.0	14	100.0	13	100.0

(注) 業種区分は日本標準産業分類の大分類に準じています。

17. 貸付金企業規模別内訳

該当事項ありません。

18. 貸付金地域別内訳

該当事項ありません。

19. 有形固定資産

(単位：百万円)

区 分 \ 年 度	平成20年度末	平成21年度末	平成22年度末
土 地	2,593	2,593	2,593
(営 業 用)	(1,622)	(1,622)	(1,622)
(賃 貸 用)	(971)	(971)	(971)
建 物	1,229	1,162	1,120
(営 業 用)	(769)	(727)	(700)
(賃 貸 用)	(460)	(435)	(419)
建 設 仮 勘 定	—	—	—
(営 業 用)	(—)	(—)	(—)
(賃 貸 用)	(—)	(—)	(—)
合 計	3,823	3,756	3,713
(営 業 用)	(2,391)	(2,349)	(2,323)
(賃 貸 用)	(1,431)	(1,406)	(1,390)
リ ー ス 資 産	—	—	—
その他の有形固定資産	25	31	50
合 計	3,848	3,787	3,763

IV
主
要
な
関
連
事
務
に
関
する
事
項

20. 支払承諾の残高内訳

該当事項ありません。

21. 支払承諾見返の担保別内訳

該当事項ありません。

22. 長期性資産

(単位：百万円)

区 分 \ 年 度	平成20年度末	平成21年度末	平成22年度末
長 期 性 資 産	4,139	3,568	3,001

(注) 長期性資産の金額は、積立保険の払戻積立金・契約者配当準備金等の合計額を表示しています。

23. 公共関係投融资（新規引受ベース）

該当事項ありません。

24. 住宅関連融資

該当事項ありません。

25. ローン金利

(単位：%)

貸付の種類	実施日（上段）／利率（下段）					
	平成22年 4月1日	平成22年 4月9日	平成22年 5月11日	平成22年 6月10日	平成22年 8月10日	平成22年 9月10日
一般貸付標準金利 (長期プライムレート)	1.60	1.65	1.60	1.45	1.40	1.45
	平成22年 10月8日	平成22年 11月10日	平成22年 12月10日	平成23年 1月12日	平成23年 2月10日	平成23年 3月10日
	1.30	1.40	1.60	1.50	1.65	1.60

《特別勘定に関する指標》

該当事項ありません。

4 責任準備金の残高の内訳

【平成22年度末】

(単位：百万円)

種目	区分	普通責任準備金	異常危険準備金	危険準備金	払戻積立金	契約者配当準備金等	合計
火災	災	1,856	689	30	2,971	29	5,578
海上	上	24	24	—	—	—	49
傷害	害	3,405	3,852	—	25	—	7,283
自動車	動車	1	1,282	—	—	—	1,284
自動車損害賠償責任		1,423	—	—	—	—	1,423
その他	の他	523	907	—	—	—	1,431
合計	計	7,236	6,757	30	2,997	29	17,051

【平成21年度末】

(単位：百万円)

種目	区分	普通責任準備金	異常危険準備金	危険準備金	払戻積立金	契約者配当準備金等	合計
火災	災	2,046	689	24	3,532	35	6,329
海上	上	30	23	—	—	—	54
傷害	害	3,130	3,496	—	24	—	6,651
自動車	動車	1	1,282	—	—	—	1,284
自動車損害賠償責任		1,637	—	—	—	—	1,637
その他	の他	633	857	—	—	—	1,490
合計	計	7,480	6,350	24	3,557	35	17,448

IV
主要な
関連する
事項

5 期首時点支払備金(見積り額)の当期末状況(ラン・オフ・リザルト)

(単位：百万円)

会計年度	期首支払備金	前期以前発生事故に係る 当期支払保険金	前期以前発生事故に係る 当期末支払備金	当期把握 見積り差額
平成22年度	5,195	2,300	3,035	△141
平成21年度	5,067	2,673	3,064	△669
平成20年度	5,784	2,655	3,149	△19
平成19年度	5,755	3,222	3,705	△1,172
平成18年度	5,585	2,832	3,291	△538

- (注) 1. 国内元受契約に係る出再控除前の金額であります。
 2. 地震保険及び自動車損害賠償責任保険に係る金額を除いて記載しております。
 3. 当期把握見積り差額 = 期首支払備金 - (前期以前発生事故に係る当期支払保険金 + 前期以前発生事故に係る当期末支払備金)

6 事故発生からの期間経過に伴う最終損害見積り額の推移表

●自動車

(単位：百万円)

事故発生年度		平成18年度			平成19年度			平成20年度			平成21年度			平成22年度		
		金額	比率	変動	金額	比率	変動	金額	比率	変動	金額	比率	変動	金額	比率	変動
累計 保険金 十 支払 備金	事故発生年度末	—	/	/	—	/	/	—	/	/	—	/	/	—	/	/
	1年後	—	—	—	—	—	—	—	—	—	—	—	—	—	—	—
	2年後	—	—	—	—	—	—	—	—	—	—	—	—	—	—	—
	3年後	—	—	—	—	—	—	—	—	—	—	—	—	—	—	—
	4年後	—	—	—	—	—	—	—	—	—	—	—	—	—	—	—
最終損害見積り額		—			—			—			—			—		
累計保険金		—			—			—			—			—		
支払備金		—			—			—			—			—		

●傷害

(単位：百万円)

事故発生年度		平成18年度			平成19年度			平成20年度			平成21年度			平成22年度		
		金額	比率	変動	金額	比率	変動	金額	比率	変動	金額	比率	変動	金額	比率	変動
累計 保険金 十 支払 備金	事故発生年度末	2,951	/	/	3,282	/	/	3,543	/	/	3,861	/	/	4,103	/	/
	1年後	2,869	0.972	△82	3,121	0.951	△161	3,486	0.984	△57	3,606	0.934	△255			
	2年後	3,000	1.046	131	3,330	1.067	209	3,653	1.048	167						
	3年後	3,163	1.054	162	3,328	0.999	△2									
	4年後	3,084	0.975	△78												
最終損害見積り額		3,084			3,328			3,653			3,606			4,103		
累計保険金		2,957			3,073			3,139			2,872			1,790		
支払備金		127			255			514			733			2,312		

●賠償責任

(単位：百万円)

事故発生年度		平成18年度			平成19年度			平成20年度			平成21年度			平成22年度		
		金額	比率	変動	金額	比率	変動	金額	比率	変動	金額	比率	変動	金額	比率	変動
累計 保険金 十 支払 備金	事故発生年度末	87	/	/	21	/	/	54	/	/	61	/	/	33	/	/
	1年後	110	1.267	23	58	2.784	37	92	1.703	38	58	0.953	△2			
	2年後	95	0.861	△15	62	1.075	4	93	1.011	1						
	3年後	104	1.099	9	55	0.885	△7									
	4年後	97	0.929	△7												
最終損害見積り額		97			55			93			58			33		
累計保険金		96			55			91			48			12		
支払備金		0			0			2			9			20		

- (注) 1. 国内元受契約に係る出再控除前の金額であります。
 2. 「比率」欄には、前年度末における累計保険金と支払備金の合計額が、当該年度1年間で変動した倍率を記載しております。
 3. 「変動」欄には、前年度末における累計保険金と支払備金の合計額が、当該年度1年間で変動した額を記載しております。

1 計算書類

1. 貸借対照表

(単位：百万円、%)

科目	平成21年度 (平成22年3月31日現在)		平成22年度 (平成23年3月31日現在)	
	金額	構成比	金額	構成比
(資産の部)				
現金及び預貯金	2,256	2.31	8,795	10.86
現金	3		4	
預貯金	2,253		8,790	
有価証券	85,865	87.94	62,661	77.36
国債	47,039		45,749	
地方債	20,676		3,801	
社債	18,148		13,109	
株式	1		1	
貸付金	14	0.01	13	0.02
保険約款貸付	14		13	
有形固定資産	3,787	3.88	3,763	4.65
土地	2,593		2,593	
建物	1,162		1,120	
その他の有形固定資産	31		50	
無形固定資産	2,319	2.38	2,005	2.48
ソフトウェア	2,268		1,954	
その他の無形固定資産	50		50	
その他資産	2,755	2.82	2,881	3.56
未収保険料	0		0	
代理店貸	1,642		1,735	
共同保険貸	49		48	
再保険貸	122		119	
外国再保険貸	25		22	
未収金	24		18	
未収収益	136		128	
預託金	0		0	
地震保険預託金	580		610	
仮払金	173		197	
繰延税金資産	647	0.66	882	1.09
貸倒引当金	△0	△0.00	△0	△0.00
資産の部合計	97,645	100.00	81,003	100.00

(単位：百万円、%)

科 目	平成21年度 (平成22年3月31日現在)		平成22年度 (平成23年3月31日現在)	
	金 額	構成比	金 額	構成比
(負債の部)				
保険契約準備金	22,349	22.89	22,172	27.37
支払備金	4,901		5,120	
責任準備金	17,448		17,051	
その他負債	2,437	2.50	2,295	2.83
共同保険借	119		130	
再保険借	38		31	
外国再保険借	198		186	
未払法人税等	231		408	
預り金	147		148	
前受収益	13		13	
未払金	1,191		735	
仮受金	496		641	
賞与引当金	148	0.15	129	0.16
特別法上の準備金	51	0.05	63	0.08
価格変動準備金	51		63	
負債の部合計	24,987	25.59	24,660	30.44
(純資産の部)				
資本金	52,000	53.25	52,000	64.19
資本剰余金	8,730	8.94	1,455	1.80
資本準備金	8,730		1,455	
利益剰余金	11,442	11.72	2,623	3.24
利益準備金	213		2,053	
その他利益剰余金	11,228		569	
繰越利益剰余金	11,228		569	
株主資本合計	72,172	73.91	56,078	69.23
その他有価証券評価差額金	486	0.50	264	0.33
評価・換算差額等合計	486	0.50	264	0.33
純資産の部合計	72,658	74.41	56,342	69.56
負債及び純資産の部合計	97,645	100.00	81,003	100.00

(注) 1. 会計方針に関する事項は以下のとおりであります。

- (1) 有価証券の評価基準及び評価方法は次のとおりであります。
 - ① その他有価証券のうち時価のあるものの評価は、期末日の市場価格等に基づく時価法により行っております。なお、評価差額は全部純資産直入法により処理し、また、売却原価の算定は移動平均法に基づいております。
 - ② その他有価証券のうち時価のないものの評価は、移動平均法に基づく原価法により行っております。
- (2) 有形固定資産の減価償却は定率法により行っております。ただし、平成10年4月1日以降に取得した建物（建物付属設備を除く）については、定額法により行っております。
- (3) 無形固定資産に計上している自社利用のソフトウェアの減価償却は、利用可能期間に基づく定額法による行っております。
- (4) 外貨建の資産及び負債の本邦通貨への換算は、外貨建取引等会計処理基準に準拠して行っております。
- (5) 貸倒引当金は、債権の貸倒れによる損失に備えるため、資産の自己査定基準及び償却・引当基準に基づき、次のとおり計上しております。

破産、特別清算、手形交換所における取引停止処分等、法的・形式的に経営破綻の事実が発生している債務者に対する債権及び実質的に経営破綻に陥っている債務者に対する債権については、債権額から担保の処分可能見込額及び保証による回収が可能と認められる額等を控除し、その残額を引き当てております。

今後、経営破綻に陥る可能性が大きいと認められる債務者に対する債権については、債権額から担保の処分可能見込額及び保証による回収が可能と認められる額を控除し、その残額のうち、債務者の支払能力を総合的に判断して必要と認められる額を引き当てております。

上記以外の債権については、過去の一定期間における貸倒実績等から算出した貸倒実績率を債権額に乗じた額を引き当てております。

また、全ての債権は資産の自己査定基準に基づき、勘定科目主管部が資産査定を実施し、当該部から独立した業務監査部が査定結果を監査しており、その査定結果に基づいて上記の引当を行っております。
- (6) 賞与引当金は、従業員の賞与に充てるため、支給見込額を基準に計上しております。
- (7) 価格変動準備金は株式等の価格変動による損失に備えるため、保険業法第115条の規定に基づき計上しております。
- (8) リース取引開始日が平成20年3月31日以前の所有権移転外ファイナンス・リース取引については、引き続き通常の賃貸借取引に係る方法に準じた会計処理による行っております。
- (9) 消費税等の会計処理は税抜方式による行っております。ただし、損害調査費、営業費及び一般管理費等の費用は税込方式による行っております。

なお、資産に係る控除対象外消費税等は仮払金に計上し、5年間で均等償却を行っております。

2. (1) 金融商品の状況に関する事項

① 金融商品に対する取組方針

当社は、資産の運用にあたり、安全性・健全性・流動性に留意しつつ、公社債を中心とする円金利資産ポートフォリオの構築をめざし、中長期的に安定収益を確保することを基本方針としております。

② 金融商品の内容及びそのリスク

当社が保有する主な金融資産は、国内の公社債を中心とする有価証券であり、全額をその他有価証券として保有しております。これらは、金利リスクを中心とした市場関連リスクおよび発行体の信用リスクに晒されております。また、未払金その他の金融負債の支払など資金管理に関して流動性リスクに晒されております。なお、当社はデリバティブ取引を行っておりません。

③ 金融商品に係るリスク管理体制

(i) 市場関連リスクの管理

当社は、資産運用リスク管理統括部署を収益管理部と定め資産運用リスク管理を行うとともに、リスク全般を統括管理するリスク管理・コンプライアンス委員会に取組み状況を報告しております。

金利リスクの管理にあたっては、積立保険等の保険負債の特性に則した安定的な資産運用がはかられるよう、資産・負債の総合的管理に努めております。また、資産運用は、取締役会等で決定された資産運用計画に基づき行われ、運用資産の残高および損益状況を一元的に管理することを通して価格変動リスクの軽減を図っております。

さらに、当社ではVaR手法による最大予想損失額の測定に加えて、通常の予測を超えた急激な市場変動が発生する事態も想定して、ストレステストを定期的に行っております。

(ii) 信用リスクの管理

信用リスクの管理にあたっては、個別取引ごとにリスクを慎重に見極め、安全性・健全性が高いと判断される対象に限定して資産運用を行っております。保有資産全体の安全性・健全性に鑑み、リスクが特定企業・グループ等に集中することのないよう運用先の分散を図るとともに、とくに一定額以上の投融資や重要度の高い案件については、経営会議等で慎重に検討のうえ、決裁する体制となっております。

(iii) 資金調達に係る流動性リスクの管理

当社は、流動性リスク管理統括部署を収益管理部と定め流動性リスク管理を行うとともに、リスク管理・コンプライアンス委員会に取組み状況を報告しております。また、低流動性資産残高の抑制、大口資金移動の事前把握等により、手元流動性水準を的確にコントロールしております。

(iv) 金融商品の時価等に関する事項についての補足説明

金融商品の時価には、市場価格に基づく価額のほか、市場価格がない場合には合理的に算定された価額が含まれております。当該価額の算定においては一定の前提条件等を採用しているため、異なる前提条件等によった場合、当該価額が異なることもあります。

(2) 金融商品の時価等に関する事項

平成23年3月31日における貸借対照表計上額、時価及びこれらの差額については、次のとおりであります。なお、時価を把握することが極めて困難と認められるものは、次表には含めておりません(注2)。

	貸借対照表 計上額 (百万円)	時価 (百万円)	差額 (百万円)
① 現金及び預貯金	8,795	8,795	-
② 有価証券 その他有価証券	62,660	62,660	-
③ 代理店貸	1,735	1,735	-
資産計	73,190	73,190	-

(注1) 金融商品の時価の算定方法並びに有価証券取引に関する事項

資産

① 現金及び預貯金

満期のない預金については、時価は帳簿価額と近似していることから、当該帳簿価額によっています。

② 有価証券

これらの時価については、期末日の市場価格等によっております。なお、当社は保有する有価証券をすべてその他有価証券に区分しており、その他有価証券に関する注記事項は以下のとおりであります。

(i) その他有価証券の当事業年度中の売却額は354百万円であり、売却益の合計額は7百万円であります。また、種類ごとの貸借対照表計上額、取得原価及びこれらの差額については、次のとおりであります。

	種類	貸借対照表 計上額 (百万円)	取得原価 (百万円)	差額 (百万円)
貸借対照表計上額が 取得原価を超えるもの	公社債	46,124	45,628	496
	株式	-	-	-
	小計	46,124	45,628	496
貸借対照表計上額が 取得原価を超えないもの	公社債	16,535	16,617	△81
	株式	-	-	-
	小計	16,535	16,617	△81
合計		62,660	62,245	414

(注) 時価を把握することが極めて困難と認められるその他有価証券は、上表に含めておりません。

(ii) 上記の表中にある「取得原価」は減損処理後の帳簿価額であります。当事業年度において、減損処理を行った有価証券はありません。

(iii) 当事業年度中において、保有目的が変更となった有価証券はありません。

③ 代理店貸

短期間で決済されるため、時価は帳簿価額にほぼ等しいことから、当該帳簿価額によっております。

(注2) 時価を把握することが極めて困難と認められる金融商品は、次のとおりであり、「資産② 有価証券 その他有価証券」には含めておりません。

非上場株式(貸借対照表計上額1百万円)は、市場価格がなく、かつ、将来キャッシュ・フローを見積もることができないことから時価開示の対象とはしておりません。

(注3) 金銭債権及び満期のある有価証券の決算日後の償還予定額

	1年以内 (百万円)	1年超 5年以内 (百万円)	5年超 10年以内 (百万円)	10年超 (百万円)
現金及び預貯金				
預貯金	8,790	-	-	-
有価証券				
その他有価証券のうち満期があるもの				
国債	5,630	17,570	21,400	-
地方債	828	2,905	-	-
社債	3,270	9,577	100	-
代理店貸	1,735	-	-	-
合計	20,253	30,052	21,500	-

3. 賃貸等不動産の状況に関する事項及び賃貸等不動産の時価に関する事項

当社では、東京都にある本社ビルにおいて一部賃貸をしており、当期末における当該賃貸等不動産の貸借対照表価額は1,390百万円、時価は1,778百万円です。なお、時価の算定にあたっては、社外の不動産鑑定士による鑑定評価によっております。ただし、直近の評価時点から、一定の評価額や適切に市場価額を反映していると考えられる指標に重要な変動が生じていないため、当該評価額や指標を用いて調整した価額によっております。

4. 有形固定資産の減価償却累計額は1,678百万円です。

5. 関係会社に対する金銭債権の総額は0百万円、金銭債務の総額は644百万円です。

6. 繰延税金資産の総額は3,452百万円、繰延税金負債の総額は150百万円です。また、繰延税金資産から評価性引当額として控除した額は2,419百万円です。

繰延税金資産の発生の主な原因別内訳は、責任準備金2,717百万円、ソフトウェア303百万円及び支払備金340百万円です。

繰延税金負債の発生の主な原因別内訳は、その他有価証券に係る評価差額金150百万円です。

7. (1) 支払備金の内訳は次のとおりです。

支払備金（出再支払備金控除前、(ロ)に掲げる保険を除く）	5,412百万円
同上にかかる出再支払備金	780百万円
差引（イ）	4,632百万円
地震保険および自動車損害賠償責任保険にかかる支払備金（ロ）	488百万円
計（イ+ロ）	5,120百万円

(2) 責任準備金の内訳は次のとおりです。

普通責任準備金（出再責任準備金控除前）	6,378百万円
同上にかかる出再責任準備金	1,111百万円
差引（イ）	5,266百万円
その他の責任準備金（ロ）	11,784百万円
計（イ+ロ）	17,051百万円

8. 1株当たりの純資産額は140,856円61銭です。

算定上の基礎である純資産額は56,342百万円、普通株式の期末株式数は400千株です。

9. 事業年度末日後に、翌事業年度以降の財産又は損益に重要な影響を及ぼす事象は生じておりません。

10. 金額は記載単位未満を切り捨てて表示しております。

2. 損益計算書

(単位：百万円)

科 目	年 度	平成 21 年度 (平成 21 年 4 月 1 日から 平成 22 年 3 月 31 日まで)	平成 22 年度 (平成 22 年 4 月 1 日から 平成 23 年 3 月 31 日まで)
経 常 収 益		15,041	14,886
保 険 引 受 収 益		14,320	14,257
正 味 収 入 保 険 料		13,411	13,688
収 入 積 立 保 険 料		99	88
積 立 保 険 料 等 運 用 益		91	82
責 任 準 備 金 戻 入 額		718	397
為 替 差 益		—	0
資 産 運 用 収 益		715	623
利 息 及 び 配 当 金 収 入		807	699
有 価 証 券 売 却 益		0	7
積 立 保 険 料 等 運 用 益 振 替		△91	△82
そ の 他 経 常 収 益		4	5
経 常 費 用		14,141	13,970
保 険 引 受 費 用		9,450	9,429
正 味 支 払 保 険 金		5,091	5,171
損 害 調 査 費		756	709
諸 手 数 料 及 び 集 金 費		2,566	2,637
満 期 返 戻 金		716	691
支 払 備 金 繰 入 額		318	219
為 替 差 損		0	—
営 業 費 及 び 一 般 管 理 費		4,686	4,539
そ の 他 経 常 費 用		3	1
貸 倒 引 当 金 繰 入 額		0	0
そ の 他 の 経 常 費 用		3	1
経 常 利 益		900	916
特 別 損 失		17	12
固 定 資 産 処 分 損		—	0
特 別 法 上 の 準 備 金 繰 入 額		17	12
価 格 変 動 準 備 金		17	12
税 引 前 当 期 純 利 益		883	903
法 人 税 及 び 住 民 税		509	633
法 人 税 等 調 整 額		△5	△109
法 人 税 等 合 計		503	523
当 期 純 利 益		379	379

(注) 1. 関係会社との取引による収益総額は133百万円、費用総額は1,307百万円であります。

2. (1) 正味収入保険料の内訳は次のとおりであります。

収入保険料	15,518百万円
支払再保険料	1,830百万円

差引 13,688百万円

(2) 正味支払保険金の内訳は次のとおりであります。

支払保険金	5,359百万円
回収再保険金	187百万円

差引 5,171百万円

(3) 諸手数料及び集金費の内訳は次のとおりであります。

支払諸手数料及び集金費	2,939百万円
出再保険手数料	302百万円

差引 2,637百万円

(4) 支払備金繰入額(△は支払備金戻入額)の内訳は次のとおりであります。

支払備金繰入額(出再支払備金控除前、(口)に掲げる保険を除く)	142百万円
同上にかかる出再支払備金繰入額	58百万円

差引(イ) 84百万円

地震保険および自動車損害賠償責任保険にかかる支払備金繰入額(口)	135百万円
----------------------------------	--------

計(イ+口) 219百万円

(5) 責任準備金繰入額(△は責任準備金戻入額)の内訳は次のとおりであります。

普通責任準備金繰入額(出再責任準備金控除前)	△497百万円
同上にかかる出再責任準備金繰入額	△504百万円

差引(イ) 7百万円

その他の責任準備金繰入額(口)	△404百万円
-----------------	---------

計(イ+口) △397百万円

(6) 利息及び配当金収入の内訳は次のとおりであります。

預貯金利息	0百万円
有価証券利息・配当金	531百万円
貸付金利息	0百万円
不動産賃貸料	160百万円
その他利息・配当金	7百万円

計 699百万円

3. 1株当たりの当期純利益の額は949円0銭であります。

算定上の基礎である当期純利益および普通株式に係る当期純利益は379百万円、普通株式の期中平均株式数は400千株であります。

潜在株式調整後1株当たりの当期純利益の額につきましては、潜在株式が存在しないため記載しておりません。

4. 金額は記載単位未満を切り捨てて表示しております。

3. 貸借対照表の推移

(単位：百万円)

年度		平成20年度末	平成21年度末	平成22年度末	
科目					
資産の部	現金及び預貯金	2,040	2,256	8,795	
	有価証券	86,824	85,865	62,661	
	貸付金	15	14	13	
	有形固定資産	3,848	3,787	3,763	
	無形固定資産	2,277	2,319	2,005	
	その他資産	2,987	2,755	2,881	
	繰延税金資産	696	647	882	
	貸倒引当金	△0	△0	△0	
	資産の部合計	98,689	97,645	81,003	
負債及び純資産の部	保険契約準備金	22,749	22,349	22,172	
	その他負債	2,517	2,437	2,295	
	賞与引当金	137	148	129	
	特別法上の準備金	34	51	63	
	価格変動準備金	34	51	63	
		負債の部合計	25,438	24,987	24,660
	資本金	52,000	52,000	52,000	
	資本剰余金	8,730	8,730	1,455	
	利益剰余金	12,131	11,442	2,623	
	(繰越利益剰余金)	(12,131)	(11,228)	(569)	
	株主資本合計	72,861	72,172	56,078	
その他有価証券評価差額金	389	486	264		
評価・換算差額等合計	389	486	264		
	純資産の部合計	73,250	72,658	56,342	
	負債及び純資産の部合計	98,689	97,645	81,003	

4. 損益計算書の推移

(単位：百万円)

科 目	年 度	平成20年度	平成21年度	平成22年度
経 常 収 益		16,142	15,041	14,886
保 険 引 受 収 益		15,298	14,320	14,257
正 味 収 入 保 険 料		13,721	13,411	13,688
収 入 積 立 保 険 料		133	99	88
積 立 保 険 料 等 運 用 益		111	91	82
支 払 備 金 戻 入 額		382	—	—
責 任 準 備 金 戻 入 額		948	718	397
為 替 差 益		0	—	0
資 産 運 用 収 益		839	715	623
利 息 及 び 配 当 金 収 入		951	807	699
有 価 証 券 売 却 益		—	0	7
積 立 保 険 料 等 運 用 益 振 替		△111	△91	△82
そ の 他 経 常 収 益		4	4	5
経 常 費 用		13,894	14,141	13,970
保 険 引 受 費 用		9,241	9,450	9,429
正 味 支 払 保 険 金		5,059	5,091	5,171
損 害 調 査 費		780	756	709
諸 手 数 料 及 び 集 金 費		2,649	2,566	2,637
満 期 返 戻 金		752	716	691
支 払 備 金 繰 入 額		—	318	219
為 替 差 損		—	0	—
資 産 運 用 費 用		0	—	—
有 価 証 券 売 却 損		0	—	—
営 業 費 及 び 一 般 管 理 費		4,638	4,686	4,539
そ の 他 経 常 費 用		13	3	1
貸 倒 引 当 金 繰 入 額		0	0	0
そ の 他 の 経 常 費 用		13	3	1
経 常 利 益		2,248	900	916
特 別 利 益		0	—	—
固 定 資 産 処 分 益		0	—	—
特 別 損 失		18	17	12
固 定 資 産 処 分 損		1	—	0
特 別 法 上 の 準 備 金 繰 入 額		17	17	12
価 格 変 動 準 備 金		17	17	12
税 引 前 当 期 純 利 益		2,230	883	903
法 人 税 及 び 住 民 税		606	509	633
法 人 税 等 調 整 額		340	△5	△109
法 人 税 等 合 計		947	503	523
当 期 純 利 益		1,282	379	379

5. キャッシュ・フロー計算書

(単位：百万円)

科 目	年 度	平成 21 年度 (平成 21 年 4 月 1 日から 平成 22 年 3 月 31 日まで)	平成 22 年度 (平成 22 年 4 月 1 日から 平成 23 年 3 月 31 日まで)
営業活動によるキャッシュ・フロー			
税引前当期純利益(△は損失)		883	903
減価償却費		950	861
支払備金の増減額(△は減少)		318	219
責任準備金の増減額(△は減少)		△718	△397
貸倒引当金の増減額(△は減少)		0	△0
賞与引当金の増減額(△は減少)		11	△19
価格変動準備金の増減額(△は減少)		17	12
利息及び配当金収入		△807	△699
有価証券関係損益(△は益)		△0	△7
有形固定資産関係損益(△は益)		-	0
その他資産(除く投資活動関連、財務活動関連)の増減額(△は増加)		△729	△593
その他負債(除く投資活動関連、財務活動関連)の増減額(△は減少)		70	△315
小計		△5	△34
利息及び配当金の受取額		994	800
法人税等の支払額		△659	△459
営業活動によるキャッシュ・フロー		329	305
投資活動によるキャッシュ・フロー			
有価証券の取得による支出		△62,846	△78,137
有価証券の売却・償還による収入		63,833	100,908
貸付けによる支出		△17	△15
貸付金の回収による収入		18	15
資産運用活動計		989	22,771
(営業活動及び資産運用活動計)		(1,318)	(23,077)
有形固定資産の取得による支出		△33	△65
投資活動によるキャッシュ・フロー		955	22,706
財務活動によるキャッシュ・フロー			
配当金の支払額		△1,069	△16,473
財務活動によるキャッシュ・フロー		△1,069	△16,473
現金及び現金同等物に係る換算差額		-	-
現金及び現金同等物の増減額(△は減少)		216	6,538
現金及び現金同等物期首残高		2,040	2,256
現金及び現金同等物期末残高		2,256	8,795

(注) 現金及び現金同等物の範囲

キャッシュ・フロー計算書における資金(現金及び現金同等物)は、手許現金、要求払預金及び取得から満期日または償還日までの期間が3ヵ月以内の定期預金等の短期投資からなっております。

6. 株主資本等変動計算書

(単位：百万円)

科 目	年 度	平成 21 年度 (平成 21 年 4 月 1 日から 平成 22 年 3 月 31 日まで)	平成 22 年度 (平成 22 年 4 月 1 日から 平成 23 年 3 月 31 日まで)
株主資本			
資本金			
前期末残高		52,000	52,000
当期変動額			
当期変動額合計		—	—
当期末残高		52,000	52,000
資本剰余金			
資本準備金			
前期末残高		8,730	8,730
当期変動額			
資本準備金の積立		—	1,455
準備金から剰余金への振替		—	△8,730
当期変動額合計		—	△7,275
当期末残高		8,730	1,455
その他資本剰余金			
前期末残高		—	—
当期変動額			
資本準備金の積立		—	△1,455
剰余金(その他資本剰余金)の配当		—	△7,275
準備金から剰余金への振替		—	8,730
当期変動額合計		—	—
当期末残高		—	—
資本剰余金合計			
前期末残高		8,730	8,730
当期変動額			
剰余金(その他資本剰余金)の配当		—	△7,275
当期変動額合計		—	△7,275
当期末残高		8,730	1,455
利益剰余金			
利益準備金			
前期末残高		—	213
当期変動額			
利益準備金の積立		213	1,839
当期変動額合計		213	1,839
当期末残高		213	2,053
その他利益剰余金			
繰越利益剰余金			
前期末残高		12,131	11,228
当期変動額			
利益準備金の積立		△213	△1,839
剰余金の配当		△1,069	△9,198
当期純利益		379	379
当期変動額合計		△903	△10,658
当期末残高		11,228	569
利益剰余金合計			
前期末残高		12,131	11,442
当期変動額			
剰余金の配当		△1,069	△9,198
当期純利益		379	379
当期変動額合計		△689	△8,818
当期末残高		11,442	2,623
株主資本合計			
前期末残高		72,861	72,172
当期変動額			
剰余金の配当		△1,069	△9,198
剰余金(その他資本剰余金)の配当		—	△7,275
当期純利益		379	379
当期変動額合計		△689	△16,093
当期末残高		72,172	56,078
評価・換算差額等			
その他有価証券評価差額金			
前期末残高		389	486
当期変動額			
株主資本以外の項目の当期変動額(純額)		97	△222
当期変動額合計		97	△222
当期末残高		486	264
評価・換算差額等合計			
前期末残高		389	486
当期変動額			
株主資本以外の項目の当期変動額(純額)		97	△222
当期変動額合計		97	△222
当期末残高		486	264
純資産合計			
前期末残高		73,250	72,658
当期変動額			
剰余金の配当		△1,069	△9,198
剰余金(その他資本剰余金)の配当		—	△7,275
当期純利益		379	379
株主資本以外の項目の当期変動額(純額)		97	△222
当期変動額合計		△591	△16,316
当期末残高		72,658	56,342

(注) 1. 発行済株式の種類及び総数に関する事項は以下のとおりであります。

(単位：株)

	平成21年度末 株式数	平成22年度 増加株式数	平成22年度 減少株式数	平成22年度末 株式数
発行済株式	400,000	—	—	400,000
普通株式	400,000	—	—	400,000
合計	400,000	—	—	400,000

2. 配当に関する事項は以下のとおりであります。

(1) 配当金支払額

決議	株式の種類	配当金の総額	1株当たり配当額	基準日	効力発生日
平成22年6月25日 定時株主総会	普通株式	158百万円	395円70銭	平成22年3月31日	平成22年6月28日
平成22年8月26日 臨時株主総会	普通株式	16,315百万円	40,788円27銭	平成22年8月27日	平成22年8月27日

(2) 基準日が当事業年度に属する配当のうち、配当の効力発生日が翌事業年度となるもの

決議	株式の種類	配当金の総額	配当の原資	1株当たり配当額	基準日	効力発生日
平成23年6月30日 定時株主総会	普通株式	158百万円	利益剰余金	395円41銭	平成23年3月31日	平成23年7月1日

3. 金額は記載単位未満を切り捨てて表示しております。

7. 1 株当たり配当等

区分 \ 年度	平成20年度	平成21年度	平成22年度
1株当たり配当額	2,672円84銭	395円70銭	41,183円68銭
1株当たり当期純利益	3,207円41銭	949円68銭	949円00銭
配当性向	83.3%	41.7%	4,339.7%

8. 1 株当たり純資産額

区分 \ 年度	平成20年度末	平成21年度末	平成22年度末
1株当たり純資産額	183,125円94銭	181,646円69銭	140,856円61銭

9. 一人当たり総資産

(単位：百万円)

区分 \ 年度	平成20年度末	平成21年度末	平成22年度末
従業員一人当たり総資産	612	588	462

(注) 従業員一人当たり総資産 = $\frac{\text{総資産}}{\text{従業員数}}$

2 リスク管理債権

破綻先債権、延滞債権、3カ月以上延滞債権、貸付条件緩和債権はありません。

3 元本補てん契約のある信託に係る貸出金の状況（保険金信託業務を行う場合）

該当事項ありません。

4 債務者区分に基づいて区分された債権

（単位：百万円）

区 分	年 度	平成 21 年度	平成 22 年度
破産更生債権及びこれらに準ずる債権		—	—
危 険 債 権		—	—
要 管 理 債 権		—	—
正 常 債 権		14	13
合 計		14	13

- (注) 1. 破産更生債権及びこれらに準ずる債権
破産手続開始、更生手続開始又は再生手続開始の申立て等により経営破綻に陥っている債務者に対する債権及びこれらに準ずる債権の額です。
2. 危険債権
債務者が経営破綻の状態には至っていないが、財政状態及び経営成績が悪化し、契約に従った債権の元本の回収及び利息の受取りができない可能性の高い債権の額です。
3. 要管理債権
3カ月以上延滞貸付金（元本又は利息の支払が、約定支払日の翌日から3カ月以上遅延している貸付金（1.及び2.に掲げる債権を除く。）。以下同じ。）及び条件緩和貸付金（債務者の経営再建又は支援を図ることを目的として、金利の減免、利息の支払猶予、元本の返済猶予、債権放棄その他の債務者に有利となる取決めを行った貸付金（1.及び2.に掲げる債権並びに3カ月以上延滞貸付金を除く。））の額です。
4. 正常債権
債務者の財政状態及び経営成績に特に問題がないものとして、1.から3.までに掲げる債権以外のものに区分される債権の額です。

5 保険金等の支払能力の充実の状況（ソルベンシー・マージン比率）

（単位：百万円、％）

	平成21年度 (平成22年3月31日現在)	平成22年度 (平成23年3月31日現在)
(A) ソルベンシー・マージン総額	86,782	64,558
資本金又は基金等	72,013	55,919
価格変動準備金	51	63
危険準備金	24	30
異常危険準備金	6,934	7,303
一般貸倒引当金	0	0
その他有価証券の評価差額×90% (評価損の場合は100%)	686	373
土地の含み損益×85% (評価損の場合は100%)	770	621
払戻積立金超過額	—	—
負債性資本調達手段等	—	—
意図的保有による控除額	—	—
その他	6,301	245
(B) リスクの合計額	2,368	2,215
$\sqrt{(R_1+R_2)^2+(R_3+R_4)^2}+R_5+R_6$		
一般保険リスク (R ₁)	1,007	1,027
第三分野保険の保険リスク (R ₂)	—	—
予定利率リスク (R ₃)	4	3
資産運用リスク (R ₄)	996	826
経営管理リスク (R ₅)	57	53
巨大災害リスク (R ₆)	890	840
(C) ソルベンシー・マージン比率 [(A) / {(B) × 1/2}] × 100	7,326.9	5,828.0

（注）上記の金額及び数値は、保険業法施行規則第86条及び第87条並びに平成8年大蔵省告示第50号の規定に基づいて算出しております。

〈ソルベンシー・マージン比率〉

・損害保険会社は、保険事故発生の際の保険金支払や積立型保険の満期返戻金支払等に備えて準備金を積み立てていますが、巨大災害の発生や、損害保険会社が保有する資産の大幅な価格下落等、通常の予測を超える危険が発生した場合でも、十分な支払能力を保持しておく必要があります。

・こうした「通常の予測を超える危険」を示す「リスクの合計額」（上表の（B））に対する「損害保険会社が保有している資本金・準備金等の支払余力」（すなわちソルベンシー・マージン総額：上表の（A））の割合を示す指標として、保険業法等に基づき計算されたのが、「ソルベンシー・マージン比率」（上表の（C））です。

・「通常の予測を超える危険」とは、次に示す各種の危険の総額をいいます。

- ① 保険引受上の危険：保険事故の発生率等が通常の予測を超えることにより発生し得る危険（巨大災害に係る危険を除く。）
（一般保険リスク）
（第三分野保険の保険リスク）
- ② 予定利率上の危険：実際の運用利回りが保険料算出時に予定した利回りを下回ることにより発生し得る危険
（予定利率リスク）
- ③ 資産運用上の危険：保有する有価証券等の資産の価格が通常の予測を超えて変動することにより発生し得る危険等
（資産運用リスク）
- ④ 経営管理上の危険：業務の運営上通常の予測を超えて発生し得る危険で上記①～③及び⑤以外のもの
（経営管理リスク）
- ⑤ 巨大災害に係る危険：通常の予測を超える巨大災害（関東大震災や伊勢湾台風相当）により発生し得る危険
（巨大災害リスク）

・「損害保険会社が保有している資本金・準備金等の支払余力」（ソルベンシー・マージン総額）とは、損害保険会社の純資産（社外流出予定額等を除く）、諸準備金（価格変動準備金・異常危険準備金等）、土地の含み益の一部等の総額であります。

・ソルベンシー・マージン比率は、行政当局が保険会社を監督する際に、経営の健全性を判断するために活用する客観的な指標のひとつですが、その数値が200%以上であれば「保険金等の支払能力の充実の状況が適当である」とされています。

【参考】平成23年度末（平成24年3月31日）から適用される新基準による数値

（単位：百万円、％）

	平成22年度 (平成23年3月31日現在)
(A) ソルベンシー・マージン総額	64,558
資本金又は基金等	55,919
価格変動準備金	63
危険準備金	30
異常危険準備金	7,303
一般貸倒引当金	0
その他有価証券の評価差額×90％（評価損の場合は100％）	373
土地の含み損益×85％（評価損の場合は100％）	621
払戻積立金超過額	—
負債性資本調達手段等	—
払戻積立金超過額及び負債性資本調達手段等のうち、マージンに算入されない額	—
意図的保有による控除額	—
その他	245
(B) リスクの合計額	3,164
$\sqrt{(R_1+R_2)^2+(R_3+R_4)^2}+R_5+R_6$	
一般保険リスク（R ₁ ）	1,593
第三分野保険の保険リスク（R ₂ ）	—
予定利率リスク（R ₃ ）	16
資産運用リスク（R ₄ ）	1,562
経営管理リスク（R ₅ ）	80
巨大災害リスク（R ₆ ）	840
(C) ソルベンシー・マージン比率 [(A)÷{(B)×1/2}]×100	4,079.8

ソルベンシー・マージン比率の信頼性にかかる一層の向上の観点から、ソルベンシー・マージン比率の算出にかかる法令等が改正され、平成23年度末（平成24年3月31日）から新基準^(注)が適用されます。適用開始までの間、新基準に基づいて算出したソルベンシー・マージン比率を参考表示します。

なお、新基準のソルベンシー・マージン比率は、リスク計測の厳格化等により、現行基準に比べ低下する場合がありますが、現行制度と同様、その数値が200％以上であれば「保険金等の支払能力の充実の状況が適当である」とされています。

(注)「新基準」とは、現行基準に平成22年4月20日付内閣府令第23号及び金融庁告示第48号（平成24年3月31日から適用）の改定内容を反映したものです。

6 時価情報等

1. 有価証券に係る時価情報

(1) 売買目的有価証券
該当事項ありません。

(2) 満期保有目的の債券
該当事項ありません。

(3) その他有価証券

(単位：百万円)

		平成21年度 (平成22年3月31日現在)			平成22年度 (平成23年3月31日現在)		
		貸借対照表 計上額	取得原価	差 額	貸借対照表 計上額	取得原価	差 額
貸借対照表計上額が 取得原価を超える もの	公 社 債	73,914	73,137	776	46,124	45,628	496
	株 式	—	—	—	—	—	—
	外国証券	—	—	—	—	—	—
	そ の 他	—	—	—	—	—	—
	小 計	73,914	73,137	776	46,124	45,628	496
貸借対照表計上額が 取得原価を超えない もの	公 社 債	11,950	11,963	△13	16,535	16,617	△81
	株 式	—	—	—	—	—	—
	外国証券	—	—	—	—	—	—
	そ の 他	—	—	—	—	—	—
	小 計	11,950	11,963	△13	16,535	16,617	△81
合 計		85,864	85,101	762	62,660	62,245	414

(注) 時価を把握することが極めて困難と認められるその他有価証券は、上表に含まれていません。

(4) 売却したその他有価証券

(単位：百万円)

種 類	平成21年度 (平成21年4月1日から平成22年3月31日まで)			平成22年度 (平成22年4月1日から平成23年3月31日まで)		
	売却額	売却益の合計額	売却損の合計額	売却額	売却益の合計額	売却損の合計額
公 社 債	100	0	—	354	7	—
株 式	—	—	—	—	—	—
外 国 証 券	—	—	—	—	—	—
そ の 他	—	—	—	—	—	—
合 計	100	0	—	354	7	—

(5) 減損処理を行なった有価証券
該当事項ありません。

2. 金銭の信託に係る時価情報

該当事項ありません。

3. デリバティブ取引情報

以下のものを含めて、該当事項ありません。

保険業法に規定する金融等デリバティブ取引、先物外国為替取引、有価証券関連デリバティブ取引（以下に掲げるものを除く）、金融商品取引法に規定する有価証券先物取引もしくは有価証券先渡取引、外国金融商品市場における有価証券先物取引と類似の取引（国債証券等及び金融商品取引法第2条第1項第17号に掲げる有価証券のうち同項第1号の性質を有するものに係るものに限る）

7 その他

当社では、保険業法第111条第1項の規定により公衆の縦覧に供する書類のうち、計算書類及びその附属明細書について、「会社法第436条第2項第1号」の規定に基づき、有限責任 あずさ監査法人の会計監査を受けており、適正である旨の証明を受けております。

8 財務諸表の正確性・内部監査の有効性についての代表者確認書

当社は、財務諸表の記載事項が適正であること、財務諸表作成に係る内部監査が有効であることを代表者（代表取締役社長）が確認しております。

確 認 書

平成23年6月30日

明治安田損害保険株式会社

代表取締役社長 重森 豊 ⑩

1. 私は、当社の平成22年4月1日から平成23年3月31日までの事業年度に係る財務諸表に記載した事項について確認したところ、すべての重要な点において適正に表示されていることを確認いたしました。
2. 当社は、以下の体制を構築し、これが適切に機能する環境を整備することにより、財務諸表等の適正性の確保を図っております。
 - (1) 財務諸表等の作成にあたって、その業務分担と所管部署が明確化されており、所管部署において適切な業務体制を整備しております。
 - (2) 内部監査部門が所管部署における内部管理体制について検証し、重要な事項については取締役会等へ適切に報告する体制を整備しております。
 - (3) 重要な経営情報については、取締役会等へ適切に付議・報告されております。
3. なお、当社は内部統制委員会を開催し、財務諸表等が適正に表示されていることを確認いたしました。

以 上

1 設備投資等の概要

当期の設備投資は、主として損害保険事業における業務維持等を目的として実施いたしました。

そのうち主なものは、情報システムの維持改善（27百万円）および本社ビルの改修工事等（37百万円）であり、当期中の投資総額は65百万円です。

【か行】**価格変動準備金**

保険会社が保有する株式等の価格変動による損失に備えることを目的とした準備金です。資産の一定割合を積み立て、株式等の売買等による損失の額が株式等の売買等による利益の額を超える場合は、その差額を取り崩します。

過失相殺

損害賠償額を算出する場合に、被害者にも過失があれば、その過失割合に応じて損害賠償額が減額されることをいいます。

急激かつ偶然な外来の事故

突発的に発生する予知されない出来事であり、傷害の原因が身体の外部からの作用によるものをいいます。これらの条件を満たす事故としては、交通事故、運動中の打撲・骨折、転倒、火災・爆発事故、作業中の事故などが挙げられます。

共同保険契約

リスク分散その他の事情から、1つの損害保険契約を複数の保険会社が共同で引き受ける契約形態をいいます。

契約者配当金

積立保険（貯蓄型保険）で積立保険料部分の運用利回りが予定利率を超えたときに、満期返戻（へんれい）金とあわせて保険会社から保険契約者に支払われる配当金のことです。

契約の解除

保険契約者または保険会社の意思表示により、契約を消滅させることをいいます。

契約の更改

既に保険契約に加入済みの保険の対象について、保険期間の終了に際して引き続き新しい保険契約を締結し直すことをいいます。

契約のしおり

保険契約に際して、保険契約者が保険商品の基礎的な事項について事前に十分理解したうえで契約手続きを行なえるよう、契約時に配付するために作成された小冊子のことです。契約のしおりには、契約に際しての注意事項、契約後の注意事項、保険金支払いに関する事項、事故が起こった場合の手続き等が記載されています。

契約の失効

契約が将来に向かって効力を失い終了することをいいます。例えば保険で支払われない事故（戦争や暴動等）によって保険をつけていたものが滅失した場合は、契約は失効します。

告知義務

保険契約の申込みの際に、保険契約者が契約の条件を設定するための重要な事実を保険会社に申し出る義務をいいます。この重要な事項について事実と異なることを申し出た場合、保険契約が解除されたり、事故があっても保険金が支払われないことがあります。

【さ行】

再調達価額

保険契約の対象である物と同等の物を再取得するために必要な金額（火災保険でいうと、現在住んでいる建物、または所有の家財と同等の物を新たに建築、あるいは購入するのに必要な金額）のことです。

再保険（再保）

保険会社が危険の分散を図るため、自社が引き受けた保険契約上の責任の一部または全部を他の保険会社に転嫁することをいいます。再保険に出すことを出再保険、再保険を引き受けることを受再保険といいます。

再保険料

保険会社が自ら引き受けた契約を、他の保険会社に引き受けてもらうときに支払う保険料（出再保険料）のことをいいます。引き受けた保険会社からは受再保険料と呼ばれています。

時価

再調達価額から、使用による消耗分を差し引いた金額をいいます。

事業費

保険会社の事業上の経費で、損害保険会計では「損害調査費」、「営業費及び一般管理費」、「諸手数料及び集金費」を総称していいます。

地震保険料控除制度

地震保険に加入している場合の保険料が一定額を限度として所得税法上および地方税法上の課税所得から控除される制度をいいます。

※国税は平成 19 年度分以後の所得税、地方税は平成 20 年度分以後の個人住民税について適用されます。また、「損害保険料控除制度」は平成 18 年 12 月末をもって廃止となりました（経過措置を除きます）。

質権設定

火災保険などで、保険契約をした物件が災害に遭ったときの保険金請求権を被保険者が他人（質権者）に質入れすることをいいます。

指定紛争解決機関

平成 21 年 6 月 24 日に公布された「金融商品取引法等の一部を改正する法律」に基づき創設された、金融分野における裁判外紛争解決機関です。銀行・保険・証券等の業態ごとに、一定の要件を満たした場合に主務大臣から指定紛争解決機関の指定を受けることができます。

支払備金

決算日までに発生した保険事故で、保険金が未払いのものについて、保険金支払いのために積み立てる準備金のことをいいます。責任準備金とともに保険契約準備金を構成しています。

→ 保険契約準備金

重要事項説明書

保険契約の内容を理解していただくことを目的とし、特に重要な事項について記載した書面です。重要事項説明書には、保険商品の内容を理解するために必要な情報（契約概要）と保険会社が保険契約者に対して注意喚起すべき情報（注意喚起情報）が記載されています。

正味収入保険料

保険契約者からいただいた保険料（元受保険料）から再保険料を加減（出再保険料を控除し、受再保険料を加える）、諸返戻（へんれい）金を控除し、さらに積立保険の積立部分の保険料を控除した保険料をいいます。

責任準備金

将来おこりうる保険契約上の債務に対して保険会社が積み立てる準備金のことをいい、以下のものがあります。

- ①普通責任準備金（決算後に残された、次年度以降の保険期間の債務に備えて積み立てるもの）
- ②異常危険準備金（異常災害損失に備えて積み立てるもの）
- ③危険準備金（保険契約に基づく将来の債務を確実に履行するため積み立てるもの）
- ④払戻積立金、契約者配当準備金（積立保険において、満期返戻（へんれい）金、契約者配当金として返戻（へんれい）すべき保険料中の払戻部分、およびその運用益を積み立てるもの）

全損

保険の対象が完全に滅失した場合（火災保険であれば全焼、全壊）や、修理、回収に要する費用が再調達価額または時価額を超えるような場合のことです。なお、これらに至らない損害を分損とといいます。

損害保険契約者保護機構

保険業法に基づき設立された法人です。経営破綻した損害保険会社の保険契約者等を保護し、これにより損害保険事業に対する信頼を維持することを目的としています。

詳細につきましては、損害保険契約者保護機構ホームページ（<http://www.sonpohogo.or.jp/>）をご覧ください。

損害保険料率算出機構

「損害保険料率算出団体に関する法律」に基づいて設立された特殊法人です。損害保険における公正な保険料率を算出する際の基礎とすることができる参考データ等の算出を行なっています。

損害率

収入保険料に対する支払った保険金の割合をいいます。保険会社の経営分析や保険料率の算出に用いられます。通常は、正味支払保険金に損害調査費を加えて正味収入保険料で除した割合を指します。

【た行】

第三分野

損害保険にも生命保険にも属さない、人のケガ（傷害）や病気（疾病）などに備える保険分野のことです。

大数の法則

サイコロを1回振った場合、1～6までのどの数ができるかは偶然ですが、100回、1,000回と振ると、それぞれの目が出る割合が6分の1の確率に近づいていくことがわかります。このように、一見偶然と思われる現象も、たくさんのデータを観察することによって、その発生率に一定の法則を見いだすことができます。これを「大数の法則」といいます。

超過保険・一部保険

保険金額（契約金額）が保険の対象である物の実際の価額（保険価額）を超えることを超過保険といいます。これに対して、保険対象物の価額よりも、設定している保険金額が少ない保険を一部保険といいます。この場合には、損害額が保険金額の範囲内であっても、保険金額の実際の価額に対する割合で保険金が減額されて支払われます。

重複保険

同一の被保険利益について、保険期間の全部または一部を共通にする複数の保険契約が存在する場合を広義の重複保険といい、また、複数の保険契約の保険金額の合計額が再調達価額または時価（額）を超過する場合を狭義の重複保険といいます。

通知義務

保険契約後に契約内容に変更が生じた場合に、保険契約者または被保険者が保険会社に連絡しなければならない義務のことです。例えば、火災保険では住居を店舗に改造したりした場合などに通知義務が発生します。

積立勘定

積立保険（貯蓄型保険）において、その積立資産を他の資産と区分して運用する仕組みのことをいいます。

積立保険

保険契約の満期時に一定の満期の返戻（へんれい）金が支払われる貯蓄性をあわせもった長期の積立（貯蓄）タイプの保険のことです。

【は行】

被保険者

保険の補償を受けられる方、または保険の対象となる方をいいます。保険契約者と同一の人であることもあり、別人であることもあります。

被保険利益

ある物に偶然な事故が発生することにより、ある人が損害を被るおそれがある場合に、そのある人とある物との間にある利害関係を被保険利益といいます。損害保険契約は損害に対し保険金を支払うことを目的としますから、その契約が有効に成立するためには、被保険利益の存在が前提となります。

分損

保険の対象の一部に損害が生じた場合のことで、全損に至らない損害をいいます。

法律によって加入が義務づけられている保険

「自動車損害賠償保障法」に基づく自賠責保険（自動車損害賠償責任保険）などがあります。

保険価額

被保険利益を金銭に評価した額、つまり保険事故が発生した場合に被保険者が被る可能性のある損害の最高見積額です。

保険期間

保険会社が保険契約により補償の責任を負う期間のことです。ただし、保険期間中であっても保険料が支払われていないときには保険会社の責任は開始しないと定めていることが多いので、その場合は保険事故が発生しても保険金は支払われません。

保険業法

保険事業の監督法規と保険事業を営む者の組織およびその行為に関する規定を含む昭和14年制定（平成8年改正・施行）の法律のことをいいます。保険事業が健全に運営されることにより、保険契約者等を保護するために定められています。

保険金

保険契約により補償される事故によって損害が生じた場合に、保険会社が被保険者に支払う金銭のことです。

保険金額

保険契約において設定する契約金額のことをいいます。保険事故が発生した場合に、保険会社が支払う保険金の限度額となります。その金額は、保険契約者と保険会社との契約によって定められます。

保険契約者

保険会社に保険契約の申込みをする人をいいます。契約が成立すれば、保険料の支払義務を負うこととなります。

保険契約準備金

保険契約にもとづく保険金支払いなどの責任を果たすため、保険業法および同施行規則は、保険会社に特有な準備金を定めています。

これには、支払備金および責任準備金があります。

- 支払備金
- 責任準備金

保険事故

保険契約において、保険会社はその事実の発生を条件として保険金の支払いを約束した偶然な事実をいいます。例えば、火災、交通事故、人の死傷などが該当します。

保険証券

保険契約の申込み後、その保険契約内容を証明するため、保険会社が作成し保険契約者に交付する書面のことです。

保険の対象

保険をつける対象のことをいいます。火災保険での建物・家財などがこれにあたります。

保険引受利益

保険引受による利益のことをいいます。具体的には、保険引受に係る収益から保険引受に係る費用を差引いたものです。

保険法

契約当事者間における契約ルールについて定めたもので、平成22年4月1日に施行された「平成20年法律第56号」のことをいいます。従来「保険法」とは「商法」第2編商行為第10章・第3編海商第6章の「保険」に関する規律を指すものでしたが、単独の法律として制定されたものです。

保険約款

保険契約の内容を定めたもので、保険契約者の保険料支払や告知・通知の義務、また保険会社が保険金を支払う場合の条件や支払額などについて記載されています。保険約款には、同一種類の保険契約のすべてに共通な契約内容を定めた普通保険約款と、普通保険約款の規定内容を補充・変更・限定する特約とがあります。

保険料

保険契約者が保険契約に基づいて保険会社に支払う金銭のことです。保険契約の申込みをしても、保険料の支払いがなければ、補償されません。

保険料即収の原則

保険契約時に保険料全額を領収しなければならないという原則をいいます。なお、保険料分割払契約など特に約定がある場合には、この原則は適用されません。

【ま行】

満期返戻（へんれい）金

積立保険（貯蓄型保険）で、契約が満期まで有効に存続し、保険料の全額払込みが完了している場合、満期時に保険会社から保険契約者に支払われる金銭のことをいいます。その金額は契約時に定められています。

免責

保険契約の申込みに際して、補償されない（保険金が支払われない）事項を定める場合がありますが、これを免責または免責事項といいます。保険事故が発生しても、免責事項に該当する場合には補償されないので、注意が必要です。

免責金額

自己負担額のことです。一定金額以下の小さな損害について、契約者または被保険者が自己負担するものとして設定する金額をいいます。損害額からこの金額を差し引いて保険金をお支払いすることがあります。

免責条項

損害が生じても保険金を支払わない場合について定めた条項のことをいいます。保険約款の条文に「保険金を支払わない場合」などの見出しがつけられています。

元受（もとうけ）保険

再保険に対応する用語で、ある保険契約についての再保険契約に対して、そのある保険契約を元受保険といえます。また、保険会社が個々の保険契約者と契約する保険のすべてをさす場合があります。

明治安田損害保険の現状2011

明治安田損害保険株式会社 企画部

〒101-0048 東京都千代田区神田司町二丁目11番地1

電話 03-3257-3111 (代表)

ご照会等は、下記までお願いいたします。

〈お電話による相談窓口〉

お客さま相談室

☎0120-255-400 (平日9:00~17:00)

※夜間・休日につきましては、受付専用となります。

※携帯電話・PHSからもご利用いただけます。

